價目
月起碼按日分寄半年全年照算郵票代價按九折計算

報價目
出售[illegible]表每塊大洋六元　津浦鐵路行車時刻表每塊大洋四元

壬戌歲　本報每日兩大張星期日單出正張　本報出版第十九年第六千六百九十三號　郵政局特認爲新聞紙類

本報在東城鎮江胡同　電話東局一百五十一號
分館在外城李鐵拐斜街　電話南局六百四十五號

北京日報

PEKING YIH PAO.
Chen Kiang Hutung,
Hatamen Street,
PEKING, CHINA,

本報京外各處分館
一在天津東馬路電話五百七十
一在開封城內馬道街
一在彰德城內鼓樓後街
一在奉天城內民政司對過
一在洛陽南關南門內
一在鄭州福壽大街

本報告白刊例
短行(版面四分之一長)每行每日刊費大洋五角
長行(版面二分之一長)每行每日刊費大洋一元
刊登一月九折半年八折全年七折核算(均以五號字計)地位隨時移動
如指定地位加倍收價
刊費先付　事關訟詞刊費另議

北京汽爐工廠
新到澡盆臉盆恭桶及鉛鐵管子等現一概价出售　西觀音寺八十九號　電話東局三○三號

汽車廉價出讓
七座輛車一輛僅售洋一千四百元如合意者祈向西局八一六劉君接洽

中孚銀行倒進舖底聲明
前門外觀音寺街坐北朝南汪正大茶號舖底保水印又內欠外欠等業經舊業主汪毅卿倒與中孚銀行爲業所有該號所出舖底全由舊業主汪毅卿自行清理與新業主中孚銀行無涉特此聲明

財政部內國公債局通告
爲通告事查本年八月三十一日爲整理公債七釐債票第三號息票開始付息之期所有付息辦法仍照上屆成案辦理除分函中國交通兩銀行遵辦外特此通告再所付息銀無論何地一律支付現洋台併聲明

財政部通告
爲通告事九月一日四年內國公債第五次還本抽籤會場定在中央公園時間下午二時至四時應請各界蒞會參觀特此通告

北京國立專門以上八校校務討論會緊要啓事
逕啓者現時國立八校校長全體辭職所有新生入學試驗在未經政府派員接替以前一律暫行從緩俟有定期登報通告此啓

天津大豐機器麵粉駐京分銷處廣告
本總公司爲振興我國麵粉營業起見不惜巨資特從美京購到最新式機器採辦各省頂高白麥聘請專門工師精製鹿牌上等麵粉此種粉質極細成色極白較諸舶來品尤見特色一經試驗方知言之不謬也茲特爲優待用戶以廣招徠批發價值格外從廉如蒙惠顧無任歡迎此佈　總公司廠址天津河北趙家場　駐京分銷處永定門外榮慶棧內電話南局五千○七十七號

財政部通告
爲通告事案查內國公債經理規則第十三條內開公債發息之期持票人如不將息票依期支取此項過期息票得自到期付息之日起至滿三年以內續行支取過三年後則作爲無效等語現查四年內國公債第九號息票係由民國八年十月十二日起開始付息扣至十一年十月十二日三年期滿凡持有四年內國公債第九號息票者限於本年十一月十二日以前持向各經理付息機關領取過期作廢不再支付除令各經理付息機關遵照辦理外特此通告

華威銀行發行鈔票廣告
本行發行鈔票經政府特許在案茲定八月一日起發行北京地名鈔票計分拾圓伍圓壹圓三種準備充足隨時兌現特此通告

行址　北京前門外掌扇胡同　總裁江天鐸　副總裁周廷勱　斯格博　梅光遠
京行　正行長譚瑞霖　副行長劉光輿
(電話)總裁室南局三五二六　行長室南局一五一二　營業室南局一三一七
(營業時間)上午十時起至十二時　下午一時起至四時　星期六下午休息

鹽業銀行廣告
本銀行收足股本伍百萬元公積金二百二十萬元盈餘滾存三十二萬九千餘元辦理存放滙兌及其他銀行一切業務總行北京西河沿分行號天津法界八號路上海英界北京路漢口英界一碼頭香港德輔道南京下關惠民橋揚州左街杭州珠寶巷信陽州信陽車站周家口新街其餘各省會商埠均有通滙機關

遺失股票聲明
茲有先祖魏阜甌名下南洋兄弟烟草公司第三九六四號股票一張計五十股現此項股票並息摺業經遺失特照章登報聲明拾得作廢此佈　監護人魏王氏　魏天驥

異僧神相啓事
衲承友電邀南旋現擬陽歷八月底出京諸君過訪一俟返京再爲候教特此奉聞　東四演樂胡同慶福寺　空空子謹啓

北京月中桂又獲慈善正券二獎誌喜
第四十七期慈善正券陰歷閏五月初二日開獎第二等獎號碼第二七八九三號又由本號門莊售與趙雅之先生住騾馬市大街獨得全張獎銀壹萬二千元立由本號兌付現洋本號經理各省獎券逐月迭仲大獎開獎有口皆碑勿再敘贅且本號經售本獎券遇有大獎立兌現金現售各省獎券陸續開獎發財諸君請速賜顧捷足先登幸勿失此發財之好機會也各省獎券批發克已外埠函購郵資自理　北京前門外楊梅竹斜街月中桂爲記公司啓　支店天津法界梨棧萬資源爲記公司

北京商業銀行廣告
本行遵照中華民國銀行通行則例公司條例集合資本一百萬元並奉財政部批准註冊立案辦理國內外各種匯欵暨往來存欵定期存欵有利抵押放欵貼現買賣生銀有價證券各國貨幣以及商業銀行各項業務所有利息無不克己手續務求簡捷周至藉答惠顧諸君雅意設總行於北京西交民巷設分行於天津法界五號路十四號路之轉角經理室電話三六九八號其他各大商埠省會均設有代理處特此謹告　總理室三四二七　經理室二七六三　庶務室二六七

福中礦務大學招生廣告
(一)名額　預科五十名正科一年級插班生二十名甯缺不濫
(二)限期　八月二十一日至二十三日報名　八月二十四五六日考試
(三)地址　共分四處一在焦作本校一在北京東鐵匠胡同中原公司一在上海寰球中國學生會一在開封留學歐美預備學校
(四)手續　凡欲應試者須納新照四寸半身像片一張背面書明姓名年歲籍貫三代履歷通訊處到上開地址報名並須繳試驗費二元
(五)科目　預科英文國文代數平面幾何三角　正科英文國文普通物理普通化學中等代數高等代數　餘與預科同正科試題除國文外均須用英文解答欲閱詳章者須寄郵票一分交開封留學歐美預備學校

京師地方審判廳布告
本廳執行信成銀行等訴璃公司債務各案曾將宣武門外老墻根玻璃公司動產與不動產查封拍賣在案茲因無合格聲明拍買價額之人本廳酌減最低價爲現洋十萬零四千元更定於十一年九月六日爲拍賣日期如有願買此項產業者可先期赴本廳承發吏室閱看查封筆錄及拍買物品清單聲明拍價額具書密封寄廳以憑核辦特此布告

天福店廣告
貴客旅行到京亦欲投一優良完善之旅店乎快請來打磨廠新建樓房之天福店房間高大空氣新鮮內容完備房分四級價值自八角至二角六分頭級客室均裝設鐵床汽椅以及各種陳列品用品應有盡有至二三四級亦皆雅潔可居有偏院備眷者寓之泰然無異在家院中夫役均僕實精神侍奉殷勤招呼周到總之宗旨重商德守誠信務期以近悅而遠來請貴客駕臨加以信宿方知言之不欺也院中飯館亦頗精緻惟惠顧與否隨意　電話南局五○七二　五○七一　天福店主人謹啓

農商部有獎實業債券局廣告
本局第五期有獎實業債券原定陽歷八月十二日在滬開籤現據包銷大批債券商人崇文公司經理陳兆荃呈稱大局未定銀根緊急本埠及外埠推銷均屬困難救濟之法惟有懇請展期俾圖發展並據各勸銷員紛請展期謀闢銷路各等情前來查核所呈均係實情應准展至陰歷八月十二日開籤以恤商艱除分別批示行知外特此公布俾衆周知

北京證券交易所廣告
本所歷年提倡流通證券久著成效一切辦法力求便利經手費定率亦極減少無論現期各貨本所均可代爲收售無不格外公允以廣招徠特佈
市場前門大街廿井胡同東口　電話南局　理事長室一三六一　會計部一三六○　信託部一三六一　市場部一三七　電報掛號六三二四

北京滙文學校招生廣告
自登報之日起至招考之日止爲報名時期由八月十四日起至九月十三日止新生報名須有父兄或親友介紹方可報名報名者須填寫履歷並交半身四寸照像一張報名費一元入學與否概不退還他校被革學生不得報名介紹人學監入者一經查出立予斥退　電話東局一八一八號　地址崇文門內船板胡同口

天津康年集益儲蓄保壽有限公司廣告
本公司特色之點有三儲蓄而兼保壽特色一每月均有官利分派特色二分派官利之外後復有溢利特色三詳章函索卽寄　北京崇文門外巾帽胡同西口五十四號電話南局三千八百九十七號

[illegible]分行地點開列於左　漢口　北京分行電話南局第二千六百零七號　八號　中孚銀行總行總理孫多鈺　協理聶其煒　經理周詒春　副經理孫達方　同啓

[illegible]電泡及花盤花罩白花線膠皮線電瓶[illegible]批發格外從廉　燈市口西口四十一號　電話東局三二四八號
北京豫豐公司經理西門子廠謹啓

天津　漢口　上海　張家口　[illegible]　太谷　文水　平遙　忻縣　西安　三原　濟南　周村　開封　洛陽　彰德　許縣　其他如南京　蘇州　石家莊等處均有特約商號代理如蒙賜顧無任歡迎

北京 濟南 張家口 天津 庫倫 邊業銀行發行鈔票廣告
凡持有本行鈔票者可逕向北京西河沿本行及張家口本行天津本行濟南本行照兌並爲便利各界兌換起見特託下開各號代兌不取貼水特此佈告
北京代兌處　前門大街春華茂　義豐源和　東單牌樓溥益　西單牌樓五大　後門大街平易
天津代兌處　針市街永豐餘　北門東大昌　鍋店街豫泰厚　宮北永孚　日租界大康　法租界大昌交易所

宣內高等法文招生廣告
報名期　自陽歷八月十六號起至三十號止陰歷六月廿四至七月初八禮拜停報
考試期　陽歷八月三十一號卽陰歷七月初九日
報名處　本校內報名時隨交四寸半身像片
課目　漢文一篇
年齡　自十二至二十
報名費　一元

男女秘寶治腎補丸
此丸能生精神補腦系解疲故衛生家視爲保身妙品其功補陰興陽固精不洩治胃腎遺精陽萎早洩頭暈腳軟精寒無子婦女白帶陰虧不育情慾減退照法服用效驗立顯認明英京佛爾生老牌每盒一元半打五元內有詳細華文代售處宜外菜市口英京藥房東安市場華洋藥房天津法界吉慶里濟世藥房

女西醫楊素蘭
前任廣東公醫院醫席　今來京設醫務所
專理婦兒內外全科產科　種痘　注射各種新藥
無量大人胡同三八號　電話東局四六二三號

萬國儲蓄會八月開標號碼
特獎一萬四千一百五十一元一號
二千元獎十四號
三百元獎十四號
二百元獎十四號
一百元獎十四號
三百○三元獎一號　八三二○
九千五元獎一號　九二七一

一○二一　一九六六六　二五六三三　二六七九八　七二五　五三二八　一二二七七　一五九四二　三二七　六三三四　一一七七○　二四五○二　五○一　一三九六五　一九六二七　二一七一○

一三八七三　七八六○　二○三三四　二五八三三　二七○四四　二六○一　五三九二　一二四五九　二二○二八　三三五　九五六四　一四一○九　二○七九○　一六六六　一四八二六　一九九八四　二五四七四

九二三○　二四三六五　二六六八二　三一六一　六八五七　一五五五五　五八九　一一○三六　一六四六三　九二五三　一五○九八　二○四六五

一二九七一　二五三○五　二六七四四　四三二五　一○八五八　一五八五一　六一二五　一一六一四　一九二一六　一○○七四　一六六六一　二○七八○

小獎爲五號凡會單末尾之字與此相同者每全會各中十二元已得大獎者並可對取小獎
附簡便儲蓄二百五十元獎二號　四三八　二五七九
凡中獎者請攜帶會單及當月收據來會以憑支取本會在王府井大街九十八號旁門　電話東局一五二二號

新亨銀行廣告
本行額定資本一百萬元全數收足經財政部農商部批准註冊在案經營商業銀行各種業務存欵放欵押滙貼現滙兌等項無不力求公道敏捷尚祈惠顧是幸
總管理處北京東交民巷西口瑞金大樓電話東局三千四百六十五　電報掛號五五五五　常務董事總經理施肇曾
京行北京東交民巷西口瑞金大樓電話東局三　經理兼代理倪光裕　襄理嚴國芳　營業部東局四三二一　副理　經理室東局八八四
分行　鄭州　徐州　國內各埠均有代理國關

感謝按摩名醫
鄙人於年前忽患肝疾兼及腰腿疼痛行動維艱延醫概未見效偶閱報紙見按摩大家許君蔭甫由京延請至鄉舍醫治推拿五星期竟獲大全行動如常奐除掛匾恭頌外特此登報鳴謝爲許君寓崇文門內中椅子胡同二號電話東局三三五二分診所前門外紙巷子中華照像館電話南局三四八六　山右太谷王景濟啓

命令

大總統令
特任王毓芝爲全國烟酒事務署督辦此令
任命林步隨爲幣制局副總裁此令
全國水利局總裁兼揚子江水道討論委員會副會長李國珍呈仍就國會議員懇請辭職李國珍准免本兼各職此令
調任江天鐸爲全國水利局總裁此令 調任查爾崇爲蘇州關監督此令 調任徐世襄爲直隸烟酒事務局局長此令
任命黃聘漲爲東海關監督此令
中華民國十一年八月二十一日

八月二十一日上午九時受勳人員名單
計開
勳五位勳四位杜錫珪 勳五位吳毓麟

要聞

昨日公府授勳與討論時局

元首昨日因舉行授勳式並藉以磋商政務受勳人爲杜錫珪吳毓麟吳杜與保洛方面均稱接近足以代表兩方之意思故黃陂與之討論下列數端聞所得結果(一)唐紹儀之內閣總理同志與否可聽諸國會表決吳使不再反對(一)王代揆仍宜暫維現狀應共同勸勉勿使其去(一)中央用人行政疆吏未便干與以保權限(一)鄂省問題可望解決令湯薌銘到任但須具有條件並聞以上諸端須由吳杜轉達保洛再經一度之接洽即可逐漸施行云 (北)

外交部之照會日使

▲先行撤退延琿日警 ▲再定談判期限

延琿交涉自經駐京日本公使一再要求開始談判顧外長曾召集主管各員司通盤討論解決方法結果以吉省各界人民要求將延吉琿春汪清和龍等處日警撤退後方能開議等情認爲正當主張故於十九日特照會小幡公使請其轉達該政府速將延琿日警一律撤退再定此案談判日期云 (陸)

昨日京綏請願團向國會請願

▲咨達政府取消亡路合同 ▲要求即日議決

昨日(二十一)京綏鐵路同人一百餘人手持白旗大書請議員力爭取消亡路合同高恩洪不去亡路合同不能撤消根據約法公民請願各字樣到象坊橋衆議院門口向站崗警衛陳述請願來意要求謁見議長當經警衛回明因議長不在由王經佐科長延見經請願團公推林競江國珍倪培鑫等六人爲代表到接待室進見陳述高恩洪與太康洋行訂立亡路合同種種情形并聲明已於日昨具書貴院請願迄今尚未見列入議事日程用特邀集同人再申前請速予咨達政府取銷此項合同不特鐵路之幸亦即全國之幸云云當經王科長答以此案本院業已收到極表同情惟按院法須請願委員會審查方能提出大會此案業已交委員會審查一俟完畢當即趕速列入議事日程交大會通過即行咨達政府施行云代表等認爲滿意遂辭出報告各同人而散時三點三十五分 (河)

吳佩孚又來電反對盧信

▲王代覆電請吳諒解

盧信自發表農長吳佩孚即來電反對并賜以詐財流氓徽號然盧并不怕硬于日前毅然來京就職茲聞吳佩孚因此又來反對之電王代揆接此電後恐掀起意外之政潮是以未便發表一面則密電吳佩孚以內閣現正零落不完若再求全責備似非澈底改組不可應請貴使加以諒解否則寵惠亦不能獨留云云 (政)

中央維持財政之方法

中央財政近來異常窘困財長高凌霨又無就職日期部務無人負責軍政欠款追逼如火黃陂因此特與張英華密商維持財政及籌款辦法(一)清理各省遲解之稅款派員分往提取(二)調查全國歲收向財政富裕[illegible]份預提每月應解之收入(三)招集華銀行團首領商權大宗借款又一消息黃陂近以華銀行團已有具體的聲明嗣後停止大小借款中央財政已絕來源故特提議再向外交團磋商暫預支關餘若干作爲分配軍餉政費之需惟當下總稅務司安格聯態度倏變恐無良好結果云 (政)

田高兩閣員仍是不來

▲因而黃陂亦覺灰心

大總統日前特委王芝祥上將赴津敦勸田文烈高凌霨兩總長來京就職王以不得結果已回京報告昨日入府其談話如次(甲)田文烈我與黃陂同鄉應該同他帮忙但是料定上台容易下台難沒有什麼補救所以決心不幹故有三次辭呈黃陂似乎不應再來逼我(乙)高凌霨財政滋味我是嘗過的現在財政部衙門更窮的難以我本沒有理財的手段幹去不上台還好一上台就糟還是另派人担任才是黎黃陂以田高兩閣員之就職已不可望因是對於政局前途亦覺萬分灰心云 (美)

滬上時局之醞釀

自孫文抵滬北方各派紛紛派代表往滬與孫接洽時局又有醞釀已歷誌前報茲將最近消息簡列如下孫岳往滬事前雖爲曹吳協議同意而去其實純粹係曹錕之代表謁見中山代達曹錕書函一通并口述曹錕之意見但未能盡罄其辭離實際之携手尚遠而黃陂特派代表黎澍李繁昌往見中山(參看別條)携有黃陂親筆信中完全是推重中山力邀北上周旋政局之語實一言未及其他而中山則以北方形勢混沌一時不便發表意見故無所表示黎澍已於十九日由滬起程赴漢口將道經保洛回京復命云又孫文在滬受小孫(洪伊)之包圍幾與益友政學之於黃陂等小孫派因極想中山以攫取政權故慫恿中山北上及與直系亦有關係惟中山未必能受小孫派之支配而小孫派亦難以離中山另樹旗幟耳至民黨中激烈一派仍認定恢復民八廣州國會爲合法將挾此而爲中山與直係携手之標準云 (世)

孫文最近之態度

▲孫欲張吳携手 ▲孫文大宴北代表

外間或謂孫文北上或謂漫遊世界種種傳說實屬不一茲據新由滬來京某議員云中山對于時局意見仍以六月六日通電及前日對內對外宣言爲方針據云孫氏以北方情形尚極混沌尚待調查然後再定北上行止至即行來京一節實屬不確惟南方用兵數年今北方軍人已有覺悟知法律爲不可假則不難與之從長協商國人既渴望和平余自無不贊同之理但民黨多數意見對解決法律一層以恢復民八國會爲合法此層與北方事實上頗感困難云又據某方面消息孫文以北上一事認爲與初衷有違即民八國會之恢復觀察北方情形似覺不易辦到近以川省戰事二軍失敗自治又多一省將乘此時機於長江方面造成一新奇局勢以闢西南自治省分之極大發展云又八月十九日英文大陸報載稱孫文之代表陳友仁郭泰祺不日即可來京一行與各派重要首領磋商一切因該重要首領之代表現仍逗遛滬上正與孫氏籌畫進行辦法故也前者多數國會議員由廣東來滬現仍逗遛此間彼等從前因不肯輕易北上而現在已有立往北京一行之意聞此事係出于孫氏之主張據調查者云滯滬之議員約有百人左右如果一同到京自與大局有莫大之關係孫氏近日在私宅中所進行之會議均屬非正式之性質內容極爲秘密外間不易探知又孫氏正擬運動張作霖與吳佩孚攜手以達其統一之目的聞孫氏對於此舉頗抱希望近日孫氏與各代表開會屢在私宅設宴款待各方面之代表第一次讌會之期在上星期四晚在座者有代表曹錕之孫岳等(孫岳者即直奉戰爭最出力之人也)及代表吳佩孚之王發慶(譯音)等昨晚孫氏在法租界私宅內由國民黨首領讌請張作霖之代表倪氏等本晚孫氏又擬讌請黎總統之代表黎澍等國民黨首領及與孫文接近者對於時局之變化均抱樂觀並謂孫氏所抱之目的漸有達到之希望云 (白政美)

急轉直下之政局變化

▲保洛與孫接洽之條件 ▲將由有力方面通電各省 ▲唐繼堯競爭副座

近日政局似更進一步引起法律上問題據某方面消息保洛與孫接洽之條件大體業已妥協(一)孫正曹副孫文承認六年國會以爲總統交換條件(二)孫任總統後即行出洋游歷由曹代行總統職權(三)孫文來京民黨議員相率而至兩院人數將至超過額數應實行分別審查去留(四)兩院議長副議長北方議員與民黨議員各分其半此爲大體接洽之條件孫文亦願藉此取得總統作一下台階并聞保洛方面現正積極進行此事一俟定議之後即由有力方面聯銜通電各省表示解決時局及統一南北之意見惟副座問題滇唐爭之頗力尚須有待疎解云 (東)

津浦鐵路舞弊之內幕

▲由本局課員告發 ▲主首者爲徐世章

茲据津浦路局消息當徐世章就任局長後適値津浦發生購車舞弊案徐氏遂藉此機會將該局各重要職員不分黑白陸續開差其中通同作弊者固有其人而無故被開者亦屬不少蓋徐氏欲藉此以位置私人作爲將來舞弊之心復任事漸久權勢日隆爲所欲爲無人過問該局材料課課長沈錫爵號少陶蘇人也于局長王家儉任內任材料課主任時曾運動徐十私人某處長之力多方游說對於徐十情願誓死效力因是不但未被開除而且擢升課長迨徐十升署交通次長沈氏益無忌憚與某處長及鄭某蔡某包攬各項材料作弊大買枕木及鋼軌車輛車頭等各材料可供五十年之需與各會社訂立密約一俟合同批准即先過現金若干萬作爲運動費以便朋分佣金一項尚不在此內應俟交款時如數交付故徐氏身任局長未及五年而積貲已及百餘萬元曾在北京東廠胡同購買房屋一座計洋二十七萬元修繕及費用亦不下十餘萬屋內修飾最奢極慾不亞皇宮自東海被迫下野後十王爺之聲勢完全消滅而該局課員某氏因常時分贓不平遂密赴新局長吳毓麟處告發吳氏派人密查果有其事遂將該課課長沈錫爵押往警署嚴詰一一自認不諱並連累同謀者某某數人其主首實爲徐世章現在同鄭某蔡某均已聞信潛逃而舞弊罪魁之徐世章亦岌岌自危遂將所有存貯各銀行現款一律提往正金銀行於十七日挈同愛妾一人及親信劉某二名僕役二名乘日輪同赴大連(參看昨報)作富家翁現在吳局長對此擬請交通部交由查賬委員會澈底查究以使明令通緝云 (民)

政局趨勢又一訊

▲昨日公府之午餐會 ▲黃陂對政局之四辦法 ▲顧少川有代揆之說

自王寵惠等辭職後黃陂除于前日已派員分頭疏通外昨日(二十一)午間元首舉行授勳典禮之時復留吳毓麟杜錫珪在府午餐以蔡廷幹作陪席間對于閣事亦略有談及據接近某方者所述元首對政局已決定四種辦法(一)唐閣同意案決不撤回聽國會自然解決(二)挽留王寵惠代閣于至不得已時仍照例以外長代揆(三)孫丹林之內長命令即日可發表(四)湯省長務必令其到任于到任後再行設法調動吳杜等均贊成此議已承認分向保洛兩方疏通復于昨日加派府秘書二人赴協和醫院慰問王代揆目疾并設法挽勸王揆即日回院繼續辦公以免政局復多一層之障礙微聞王氏辭意極爲堅決已力保顧少川張敬輿二氏堪以擔任揆務故昨日又有顧少川有代揆之傳說其實能否實現此時仍難逆料云 (民)

日本決定設立山東礦山公司

▲十六日開委員會一致決定

魯案中之淄川坊子金嶺鎮三區礦山業經華府會議魯案條約中規定爲中日合辦日本方面日前已由外務大臣內田康哉氏特招待日本全國資本家商議設立山東礦山公司問題該資本家等乃於八月十六日正午在東京丸之內日本工業俱樂部開委員會和田豐助井上準之助木村楠彌太山下龜三郎石塚英藏白岩龍平牧白環阪仲輔林幾太郎島安次郎各委員及外務省之木野半田兩氏農商務省之伊藤文吉男爵等均列席首就前次外務當局所發表之希望加以種種討論結果對于設立山東鑛山公司之件一致贊成決定與政府協力進行務期成立但其資本究需幾何與中日兩國間之投資額如何分配以及人員之分配等事非將淄川坊子金嶺鎮三鑛山之實際價値幾何及中國方面究有何種希望條件等加以充分調查後難于決定故定于二十二日頃再開委員會協議之並請農商務省之伊藤文吉男爵於近日赴華探聽中國方面之意嚮並調查該鑛山之實際狀况更由日本內四各委員各就知調查之以便彙齊討論云 (神)

民國內債調查

內債一項除三年公債四年公債及七年短期公債有總稅務司指定基金按期撥付外其餘八厘軍需公債元年公債五年公債七年長期公債八年七厘公債及整理金融公債等項亦奉徐前總統令歸整理內國公債案由辦理應需基金指定各常關收入及海關稅餘欵除償付總稅務司主管之三項公債本息外所餘之欵及鹽餘烟酒稅並交通事業餘利各項照撥償付本息尚能如期舉行惟元年公債及八年公債尚有第二次整理債票償本付息應需之欵雖經定有辦法但未實在履行以致基金仍無着落茲將元年八年兩項公債更詳述之元年公債實發債額二千五百六十萬元此項自民國二十年起分五年抽籤償還至民國二十四年全數償清八年公債實發債額八百八十萬元此項分年辦法與元年公債同元年八年共合三千四百四十萬元此內債之大略情形也 (一)

修改稅則會昨訊

▲昨日開大審查會 ▲并定廿六日閉會

上海修改稅則委員於十八日仍假總商會開會其所討論之物爲毛棉呢品及毛呢絨品等討論結果照價値之規定一致通過該會又定於昨日(即二十一日)開大審查會審查地蓆扇子傘及一切物品云又該會自上海開會以來對于提出各案已審查完竣原定于本月底閉會茲聞定于二十六日即可在上海舉行閉會式該會委員等便可返京報告一切並聞該會會長蔡廷幹昨由上海來京即晉見大總統報告諸要端于後(一)此次稅則之修改於中國有莫大利益每年增加稅入甚巨(二)各國委員對于中國修改稅則非常帮忙應致感謝之意(三)所有本會辦事人員異常出力此次會務完竣亦應特別獎勵蔡氏日內仍將返滬以參列修改稅則委員會之閉會云 (美)

內閣之昨訊

據府方消息黃陂日來以王代揆表示辭職當經一再挽勸惟王氏目疾尚未痊愈昨日雖已回京但進謁黃陂時尚再三辭讓黃陂又力加勸慰一番王氏又云如總統不許我辭如到不得已時惟有出於不告而去之一途云云黃陂深爲焦急曾派人向張敬輿處探詢口氣肯否代閣張即云如以代閣相强某將襆被出都望善爲我辭云云黃陂聞訊後非常懊喪只得再請王氏暫維現狀以免陷于無政府狀態王氏感於黃陂懇摯只得勉强相就據云張氏因受吳電不欲其組閣所以決絕云 (白)

某議員之唐少川來京說

據民黨派某議員云唐少川氏已由香山啓程赴滬於月內即可到京就職并致電農長盧信請其轉告同人格外帮忙共維國事就職後將以易次乾爲秘書長云 (政)

陳炯明直接來電

據政界消息云政府昨日(二十一日)忽接陳炯明直接來電大致略述孫中山已經退位大局可告和平惟粵省痛巨創深元氣大傷嗣後宜即蘇息擬由自治入手俾恢秩序云云 (共)

孫文答覆黎澍之語

▲非有具體辦法 ▲不能冒昧北來

黎總統派黎澍赴滬迎孫中山及黎澍日內將回京復命等情迭誌前報頃接滬訊述孫中山接見黎澍時之談話云余與宋卿私人本無惡感歡迎盛意尤爲感謝惟入京一層風塵乍息擬作小憩且現在政府糾紛非有具體辦法能發揮余之主張亦不能冒昧北來云云 (平)

政治討論委員會之醞釀

▲爲安置兩院議員

參衆兩院遞補議員以及參議院滿期議員政府對於此兩項人才擬專設機關安插以資位置其機關名稱聞已大致定爲政治討論委員會照財政討論委員會組織法辦理國務院方面刻正從事擬訂條例一俟脫稿即提出國務會議議決設立云 (陸)

唐閣同意案之趨勢

關於唐閣同意案現下之趨勢洛陽方面似已不再堅持其主張其結果或將一任兩院自由投同意票惟益友社及政學會昨日對於此案皆有磋議益友社開會時到會者僅二十餘人且均面有不豫之色其討論毫無結果政學會開會時張鎔西氏趁其法律家之談鋒仰說軍閥于政及汚衊政黨之非是其目的在一致取決對唐閣之進行詎知座中某君爲政學會之富有資格者對張氏之意見頗爲懷疑起立質問謂吾人對唐閣是否同意當先表決以下諸點(一)唐閣假使通過唐氏是否能來(二)唐氏即能就任則其懷抱者甚高是否適合於各方面(三)各方面對有人包辦唐閣之始末知之甚詳將來能保無反動力否且能保不犧牲唐少川之聲譽價値否(四)現在少數熱中之流往往借一黨一系之力以利達其獵取官階之目的吾人若一致同意是否受熱中者之利用某君提出此四項質問後全場多數人皆與某君有相同之疑點張氏見內部意見不一不敢再請表決其結果將由各個人自由投同意票云 (陸)

百代 ▶ 天代
梅蘭芳 天女散花頭段 天女散花二段 黛玉葬花頭段 黛玉葬花二段
孟鴻茂 七擒孟獲 雪娘 戲迷傳 丑表功
馬連良 南天門 定軍山 斬淵 對金瓶頭段 對金瓶二段 清官冊 審潘洪 清官冊

● 五族商業銀行廣告
本行資本壹百萬元分四萬六千元 辦理各種儲蓄 兼辦各種公債金貳 放欵匯兌買賣生金有價證券各國貨幣 總行北京煤市街 分行天津估衣街 北京電報掛號二四六九 總行電話經理室南局一三五 營業室南局一三○五 傳達處南局一九○五 津行電話經理室二九三五 營業室二四四○ 通匯地點 上海 杭州 濟南 廣州 南昌 吉林 營口 哈爾濱 南京 漢口 張家口

理正醫院
院長蔣履曾專治內外婦幼各科 並診治花柳病嚴守秘密 住址順治門外大街二百十四號 電話南局四六二五
君欲保護牙齒乎 君欲訪求高……

● 快購預約影印特價書籍等廣告
▲影印津逮秘書 全書二百冊定價一百六十元 預約半價八十元外加郵費三元六角
▲影印守山閣叢書 全書一百八十冊定價一百四十元 預約半價七十元外加郵費三元
▲影印拜經樓叢書 全書四十八冊定價四十元 預約半價二十元外加郵費八角
以上三種均用上等連史紙印 本館贈預約期滿即行增價機會難得購者從速

司
王美玉(蚊子山歌頭段 五更調頭段)　張欣生(蚊子山歌二段 五更調二段)
法界中街十六號路南局電話一四三四號
百代公司謹啓

▲塔總裁行將免職

蒙藏院總裁塔托布里甲拉近以誤發蒙古議員証書鬧出種種笑話閧兩院議員以該總裁身爲一院之長而辦事如是糊塗實不勝任擬請政府另選幹員充任塔近日四出運動希圖保存無如該總裁未充總裁時已屬聲名狼藉前以私運烟土屢經軍警督察處查沒塔時充翊衞都使極力運動徐東海故得安然無事黃陂前以該總裁無充任特任官之能力擬另任將軍迄經某人緩頰暫擱此番議院彈劾閣決計免職並以該院無多事可辦擬用元年官制改隸國務院以一事權云(冷)

▲陳炯明請唐少川出山之電文

▲請其蒞省指示善後

陳炯明雖已入粵但于就任省長一節尚在謙讓之中日前陳氏曾致電唐紹儀請其出山其文如下香山唐少川先生鑒閣公再任國務總理實蒼生之幸亦卽桑梓之光惟粵局糾紛已將兩月今幸戰事告終百端待理懇公卽日屈駕先行蒞省指示善後俾有遵循想公誼切桑梓不忍坐視臨電迫切鵠候戾止惟唐接電後尚未回復云(河)

▲毫無起色之政訊

▲王總理已入醫院　▲各部署俱受影響　▲交部員赴津迎高

王代揆西山大覺山避暑至昨晨(二十一)方始回京但直赴協和醫院治理目疾並未到院辦公是時國務院全體人員正爲欠薪問題齊集退思堂討論罷工辦法因總理無着乃決定向秘書長林步隨交涉(見別條)今院中既實行罷工則各部署全體辦公爲之停滯至高交長有昨晚回京消息昨日魯籍部員要求科長以上陸夢熊等九人赴津歡迎如高尙在北戴河或當由津赴戴聞高氏已提出回京之三條件(一)每月八校經費二十二萬五千元仍歸交部担任(二)敎育部之協欵七萬應改由財政部鹽務署分籌所有以前欠欵亦歸財部鹽署担任云云並聞高氏將來回部後對於措施政務當益取果斷之態度云(平)

▲中行董事違法與任命之非法(續)

又按中行章程經中行當局及董事會之議決修改呈准施行該章程第三章內第二十四條載有中國銀行遵守中國銀行則例第十二條之規定得發行兌換券等語但不知有何項法律之遵守有何項條例之規定其兌換券又有何制限準備之發行所謂遵守者大總統敎令而變更法律之中行則例所謂規定者財政部部令而代法律之兌換券暫行章程(凡規定章程必有法律之依據條例之引用該項暫行章程五條原文見前並無法律及條例之引用純以部令意義行之)又所謂發行者約有二種(一)政府對於中行之借欵遂致勢發中鈔漫無限制又無定期歸還此以政府之命令爲發行券之標準(二)銀行對於各官廳之放欵無非結歡樓要借出中鈔預先備爲呆賬此以軍閥之勢力爲發行券之範圍此二者之發直接爲害於國家與銀行間接貽害於人民與社會危險孰甚皆由于無法律條例之規定爲兌換券準備定額之制限有以致之也亦由于修訂章程之無條文規定詳明是爲得以兌換券之濫發行藉圖便宜行事自私自利有以致之也如謂不然何以中行則例既經呈請修正而則例第十二條仍復如前中行章程又經議決修改而章程第二十四條毫無規定(未完)(方)

▲元首與張魯泉之談話

國會議員張魯泉昨日進謁元首其談話如下(一)總統辭職問題張謂總統自民六之役被督軍壓迫於二十四小時以內解散國會總統卽已失其自由故凡失自由以後之命令當然無效現今總統復任爲法律上所許認何必出辭職等手續以圖自圓其說總統云余於法律智識甚淺此爲余之左右所主張者余亦不知何去何從(二)京洛感情問題張問現在外間謂京洛感情有所缺憾其說是否可信元首言吳使公忠體國洵爲國家人才爲余所欽佩者何來不滿意之說定庵(高恩洪字)不避勞怨有作有爲亦爲余倚畀者惟漢臣(孫丹林字)血氣方剛遇事不無操切耳張答稱此次總統復位魯泉於南方頗有奔走知各方面皆敬仰元首吳使尤表示服從元首者漢臣倘能持重元首亦倚畀之不暇吾人亦深望元首與肱股之能相得云云(三)唐內閣問題元首問外間空氣若何張謂此由於一二熱中服官者之挾元首以自重遂使空氣惡劣此次唐閣之被犧牲亦由於一二熱中者之引起他方面指摘張氏爲此言時某君卽謂張君亦政學系中人何出此言張氏謂本身實不敢稍越範圍且實爲贊成制憲而拋棄政治活動之一人云(一)四川問題元首言實不主張派兵入川(二)蒙古問題元首頗爲注意有令高在田重去之意云(陸)

●裕華商業儲蓄銀行廣告

本銀行資本總額洋壹百萬元久經呈奉財政部農商兩部註冊立案專營銀行一切業務并辦理有獎有利各種儲蓄利息優厚手續簡敏提開存欵隨時附報公送如蒙承惠各界特別儲蓄事業日見發達玆特分印簡明儲蓄章程隨取隨寄無任歡迎詳細章程行址北京楊梅竹斜街總理室電話南局四〇二六經理室電話南局四三一九營業室電話南局四二一一電報掛號〇三六一

▲洛吳心目中之集權分權

國會所組憲法會議已入手研究省制惟向自北方實力派主張牢用武力統一及西南聯省制度於省制解決故吳佩孚昨來電黃陂請向國會通融謂地方分權固爲多數民意所趨然中央集權亦不能專取放任是宜定出折衷辦法否則必起極大爭端云(共)

▲劉湘楊森之近況

▲一在木洞　▲一在長壽

軍事機關接漢口電訊劉湘自失敗後退出重慶現在重慶下游之木洞楊森在長壽縣靜待洛吳援軍以圖恢復現已特派代表黃曆廷於皓(十八)日謁蕭督十九赴洛謁吳關於援川事詢其卽日實行以免坐失時機云使館方面消息川省第一軍與第三軍聯合後現將楊森所統之第二軍擊散該軍由重慶退走後復在夔州一帶集合與第一三兩師相抗結果大受損失楊森所擁護之劉湘現已逃往湖北宜昌第二軍前向吳佩孚求援使川省戰事發生省與省爭之關係此爲川省聯軍所不贊成蓋彼等主張川省戰事爲川軍與川軍之戰事非他省軍人所得干涉彼等竭力剷除楊軍者卽是故也長江上游總司令孫傳芳現正下動員令一俟集得大軍後卽將順流而下作第二軍之應援但近因霪雨爲災山道較前不便運輸大軍似已不成問題故孫氏入川一節實屬非確又楊氏在夔州戰敗後攜帶部下二十八人亦搭乘民船逃往宜昌云(河美)

▲葉恭綽銜張命赴浙

葉恭綽抵浙係由奉折往者蓋因盧子嘉前派代表劉載舟赴奉謁見張作霖劉氏到奉後將盧氏聯奉宗旨詳細陳述張氏頗爲同意故囑葉恭綽偕劉返浙報聘云(兔)

▲中央勸阻洛吳援川

政府以四川各界籲請阻止直軍援川昨特致電吳佩孚詢明援川實在情形並勸阻其援川計畫其電文大意係根據三種理由一國家元氣已傷各方不宜再戰以免塗炭生民二川鄂和議係得全川各軍及人民之用意不宜單獨援助劉湘以長戰禍三儘可根據川鄂和議以調人資格勸阻劉成勳等停戰惟援川軍隊現已出發此電能否發生效力殊未敢必云(山)

▲昨日參議院常會詳情

參議院於昨日(二十一日)下午二時開第五十六次常會議長王家襄主席迨至三鐘二十分出席議員一百三十八人始足法定人數主席宣告開議當卽先行抽定新到院議員六人沈繼賢何印川曹慶瑛艾鍾僑胡瑟雯王猷等席次惟以胡瑟雯王猷二人證書尙未到院當時頗有討論終以胡之籍隸貴州王之籍隸四川現在均有特別情形證書一時不能寄到旣各有議員三人以上證明其確本人衆遂承認先行抽定席次嗣卽由秘書長報告文件(一)大總統辭職咨文一件(二)本院議員劉彭春辭職電一件(三)本院山東議員陳德峻病故聲明來函一件(四)本院議員蔡突靈更名復靈來函一件(五)外交部來咨轉達萬國議院商業委員會請派員赴會文一件報告畢議長發言謂大總統辭職事項應由本院會合衆議院共同解決現在不必討論劉彭春辭職事諸君有無異議衆議無異議議長又謂關於外交部來咨其函並附有一冊係紀載該委員會之歷史及成績者容俟譯成議文分布再行討論衆無異議旋由王試功發言謂王副議長正廷身兼各案善後督辦不辭議員之職今盧信兼任農商總長亦不向本院辭議員之職實屬有違議院法請同人注意陳銘鑑謂對於盧信應卽以院議解其職不必問其肯否自行辭職趙時欽亦贊成其說幷請卽付表決議長謂盧信辭職與否俟由本席於日內詢問其本人後再討論且照議院法七十八條規定亦須先付審查董昆瀛謂本院議員有兼任行政官吏之嫌疑者亦不止盧一人卽院議欲解盧之職亦須經過審查手續黃佩蘭亦主張交付審查尹宏慶反對請按院法規定議員喪失資格應卽解職國會組織法規定議員不得兼任行政官吏今盧既明明就任總長是非喪失議員資格乎于銘勳謂本院議員尙有兼任省會議員者若欲對於資格加以審查須將凡有疑問者一一提出交付審查湯漪謂盧信問題應查照從前衆議院議決張耀曾谷鍾秀孫洪伊等任國務員之前例辦理議長面詢問盧之本人是否辭職一面查明衆議院前例再行解決衆始無異議於是議長宣告按照本日議事日程開議第一案選定審查新到院議員証書委員衆議請由議長指定七人議長遂指定董昆瀛于寶軒張魯泉吳蓮炬金兆棪季奨朱念祖七人接議第三律師法案無討論卽行交付法制股審查接議第三補選本院各股常任委員案乃方閉門散要而查點議員在場人數則已較法定人數差四人矣不得已遂由議長宣告延會(神)

胡同中間八號　梁楨幹醫士門診局　一七六七
張果爲介紹　誠不虛也　謹泐數言以
介紹人　全紹清　鮑鑅　伍連德　張蘊忠　徐靜瀾　池博

本京新聞

◉昨日公之布魯案會議

昨外交部開魯案中日聯合委員會第一部第十六次會議中國王委員長唐委員徐委員日本小幡委員長秋山委員出席所議事項(一)日本委員提出礦山關係契約書類並由秋山委員詳細說明日本管理時代膠濟沿線三處礦山經營實況中國委員聲明對於上項日本提案俟下次陳述意見(二)中國委員將派定準備接收行政分委員會名單交出俟日本方面之委員派定後下次一同公布

◉國務院罷工詳誌(政)

國務院秘書廳全體職員因欠薪不發早有罷工之議嗣因秘書長林步隨多方勸阻幷稱日內可由財部領到三萬五千元再將前次押出之九六公債增押三萬元合爲六萬五千元勉强湊發一月等語職員方面遂要求于廿一日實行發放否則惟有出于罷工之一途詎昨日到院探詢會計科並無發薪消息全體因向林秘書長質問緣由林稱財部所發之三萬五千元已移作院中秘密費諸君薪俸當另行籌措大約後日(二十三日)可以照發云云職員聞之異常憤懣當卽開會議決從昨日下午一時起實行停止辦公除將總理辦公室及各廳科處一律封鎖外幷議定甲乙兩項辦法如下(甲)停止索薪中應辦之事項(一)封鎖國務院大小印信封鎖會議廳停止國務會議(一)各廳科派員監察(一)停止收發公文電報(一)處無論大小事件一律停止辦理(一)各廳科處公擧糾察員數人分作三組輪流監察職員之行動(乙)本院欠薪多數認爲係受會計不良之影響應由各廳科處各擧二人審查會計事項計一科擧出方旭升趙壽昌二科擧出沈進美崧彥博三科擧出謝葆元路溫四科擧出孫錫元柳銜書電務處擧出何曾漢湯銘鐘收發處擧出趙鴻元周錫恩繕校科擧出蘇霖余翔院部委員會擧出王兆栩趙先祖會議處擧出袁漢章吳鍾灝此外並發出宣言一則聲明此次罷工不得已之苦衷原文如下同人等薪俸積欠五月於茲迭經縷陳苦況冀長官之見憐乃呼籲再三始終推託同人等情勢迫切不得不出于停公之一途自本月二十一日起一律停止辦公以待解決特佈宣言惟希公鑒(醒)

◉孫洪伊來京說之誤

▲因議員張某有大鬍子與孫貌相仿

日來外間盛傳孫洪伊於日前來京寓舊簾子胡同某宅並秘密謁見黃陂云云似有其事者此事與政局大有關係茲經詳查此說實屬不確查舊簾子胡同有國會議員易次乾住宅日前適有議員張某到易宅張與小孫因均有大鬍子貌頗有似處所以外間誤爲小孫以訛傳訛致有小孫詭秘來京之說而小孫現仍在滬上云

◉農商部之近訊(白)

▲添派杜宴易廷嘉爲秘書　▲債券局總會辦已更動　▲本日可發一個月欠薪

農商盧總長聞于昨日復下兩道部令(一)派杜宴易廷嘉爲本部秘書(二)債券局總辦蕭方駿另候任用旋又改爲回部辦事其遺缺卽派梁昌繼任本會辦一席卽由秘書易季茍兼充又該部補發欠薪問題盧總長以農商銀行既拒絕借欵本部又無欵可籌遂于前日特下手諭一律提回以備另行設法開該行開欵已於昨日(二十一)籌便現欵五萬元送往農商部會計科備用該科本存有三萬元現欵合計已有八萬元之譜故于昨日已發出通知書定今日(二十二)下午二時發放五月份一個月薪俸云(民)

◉守備隊剿殺變兵

▲擊斃七名　▲俘獲四名　▲九師收容變兵排長被拘

北苑陸軍第九師以變兵向北宜逃者甚多於日前派排長李某帶兵在京北南口地方搜索而西直門外駐守直隸第四區守備隊亦奉長官命令派連長葉某帶兵在南口地方巡查於二十日上午雙方探得南口地方發見變兵十餘名兩方所派排長爭欲收容各執一詞相持不下守備隊葛連長遂派兵赴西直門請示李營長李營長遂於下午四點十分帶兵五十名趕赴南口收容九師李排長以奉命令來此收容不服並以護照相示李營長亦以奉命而來堅欲收容遂將李排長拘留令部下開槍追剿變兵當時擊斃七名獲俘四名卽正法李排長倔强不服拘留李營長擬嚴行懲辦云(長)

◉教育界之於高恩洪

八校及教職員代表蔡元培等十八人於昨日(二十一日)在延慶樓謁見大總統陳述事項如下(一)教育界不承認高恩洪爲交通總長政府如必欲請高回任者須向教育界爲懇切之謝罪(二)在開學以前須發欠薪三個月並須從速辦理否則決不開學(三)關稅未確定以前經閣議通過之教育經費二十九萬元須由交通部負責按月照發黎總統對於校長職教員暨代表之所陳各節允酌商辦理並聞高恩洪以京中空氣太惡對于返京一節頗費考慮云(美)

◉教職團代表今日謁黎

八校教職團體十七日在交通部因索欠而發生衝突雙方堅持高交長辭職出京閣成僵局昨教職員號電宣布經過昨晨十時本擬謁見黃陂陳訴一切惟因推定代表過多黃陂恐發言無次故不允傳見囑減少人數於今晨十時到府候傳云

◉董周日內放洋

董康此次出洋本定由財部發給川資二萬元以壯行色嗣因庫欵空虛迄未發出董聖人急不能待于前日起回北京急召庫藏司長潘元枚到宅詢以庫中尙有存欵否潘答言僅存二萬餘元將留爲發薪之用董言我將出洋盤費絲毫無着先借與我用一用罷潘儍于某方之面只得喏喏連聲雙手奉上但財政部費了九牛二虎之力幾籌得些許微欵叫部員們沾潤一點忽被完全提去大家非常憤怒大駡董氏不止擬赴庫藏司對潘質問爲何不分期付給故潘連日不敢到部又聞周自齊本約董由京奉路赴日董氏不敢往奉天已由津浦南行十八夜到申周氏昨在津拜客辭行明日南下將與董一同放洋云(兔)

◉留日學生代表之活躍

▲請求接濟學費　▲要求退還賠欵

留日學欵自本年七月起由崇文門及左右翼稅月撥國幣二萬五千元直接匯寄駐日使館一案業經財政部於本月初下撥欵令矣惟爲數不敷甚鉅故留日公費生代表等一面向各方面聲明此欵請勿扯用一面連日在西單報子街聚賢飯店事務所商議根本辦法力爭關餘以充敎育基金擬連絡八校敎職員聯合會一致行動然近來關餘問題枝節橫生該代表等又恐不能貫徹主張難達目的同時復擬出全力先行運動日本友誼的退還庚子賠欵充我國敎育經費或先退還一部分藉充目前留日學費數日來該代表等分途歷訪各方面人士朱日先輩及京師各報請其臂助以促成功幷擬日內歷訪旅京日本人士及日本各新聞記者徵求意見如有結果再籌具體辦法云云(絲)

普通新聞

◉關於司法總長之賀電一束

(江蘇齊督軍電)司法部張總長鑒頃閱京電特任署司法總長仁恕存心嚴明守律能哲而惠五章再敷於白雲何敬非刑三尺不寬於墨吏平持法紀彌洽歡忱齊燮元參謀長劉玉珂代魚(南京齊督軍等電)司法部張總長鑒奉庚電敬悉榮長法曹允升吉庫判爽鳩之秘牒消霧滿蓉宣朱烏之蕃條蕭風解惱引瞻喬采莫醉荼檢齊燮元參謀長劉玉珂代韓國鈞佳(天津王省長電)司法總長鑒頃奉庚電敬悉卽日就職以法律大家綜秋官譽任明刑弼教中外同欽翹企新猷莫名欣忭特電奉賀祇頌勛綏王承斌眞(河南馮督軍電)司法總長張勛鑒逖聽綸音正位閣席同舟風雨共濟艱難樹和平之準繩促統一之實現蛻旋在望燕賀維殷馮玉祥叩陽(湖北蕭督軍電)司法部張總長鑒公長司法邦家之光謹致賀忱惟祈垂察蕭耀南佳(張家口張都統電)司法部張總長鑒頃得京電欣悉總持司法丕煥新猷本法治之精神振秋曹之文化隽不疑平反有術于廷尉民自無冤陣映後先惟膽遙寄望風引領專電馳忱張錫元陽(歸化馬都統電)司法部張總長鑒頃讀明令欣諗榮長司法歡躍曷勝人民保障法律獨尊公領秋曹曙光大啓臨風誌賀特電攄誠馬福祥庚印(承德米都統電)司法部張總長鑒庚電敬悉國會旣已重開司法實關國本榮蒞斯席衆望允孚米振標叩蒸(山東田督軍電)國務院王代總理各部總長鑒新承明令閣席榮膺宏濟時艱萬流仰鏡同心一德中外臚歡遙跂新猷無任忭賀田中玉庚印(福建李督軍電)司法部張總長鑒得京電敬悉寵命新頒榮長司法主持國憲保障人權遠企光儀至深忻頌特電奉賀李厚基庚(龍華何護軍使電)各部總長均鑒國會重開綸扉特組金甌卜相玉策推賢名世偕登任協揆而蒼匡弼宏猷不展輔元首以濟時艱寰海相慶得人軍民同深仰望專電馳賀敬頌任祺何豐林麻(宜昌孫總司令電)司法部張總長鑒頃讀京電敬悉榮長司法職稱皐陶威稱明允法懸象魏共悅持平逖聽之餘欣樹曷極馳仲賀悃敬頌鴻祺孫傳芳叩眞(山西閻督軍電)各部總長均鑒頃接京電知榮膺新命吉叶彙貞翌贊中樞權與內政羣策羣力重維國本於苞桑同德同心共濟時艱於水火蒼生蒙福赤縣揚庥慶幸莫名特申賀悃閻錫山陽(陝西劉督軍電)司法部張總長衆賢道長昌運日中爽鳩之新命初頒碩鼠之羣情知懼探源星宿修李悝之法經湛派中西陋長孫之疏義德宜止辟澤沛祥刑豸著增輝凹觥遙賀劉鎮華佳(甘肅陸督軍林省長電)司法部總長鈞鑒頃奉歡電引睇新猷我公特命崇膺法權綜理明刑弼教皐陶紀亮采之勛昭愼宜勤廷尉重持平之績恭賀大喜敬頌恭釐陸洪濤林錫光叩蒸(迪化楊督軍電)司法部張總長鑒奉讀庚電敬悉榮綜法部欣慰莫名素佩律擅名家望隆全國昭法權之嚴肅垂民國之聲光實於我公大有賴焉謹此叩賀順頌台綏楊增新十七(安慶許省長電)司法部張總長鑒國事危急奉庚電愛國負責之心溢於言表極佩世英叩佳(漢口湯薌銘電)新任司法張總長鑒簡音特貢法部綜持爲澤新猷既欽且頌特電馳賀新禧薌銘(河南張省長電)國務院王總理各部總長均鑒明良喜起寵命同膺正德利用厚生中外咸欽偉略四岳三輔七友南北共仰豐裁引企台衡謹抒忱祝張鳳臺叩陽(淮陽馬鎮守使電)新任各部總長鈞鑒恭聞特任聿煥新猷京電遙傳望風殷賀江蘇陸軍第三師師長淮陽鎮守使馬玉仁叩庚

印歷代鍾鼎彝器欵識(四冊)(定價八元)(特價售)(四元四角)
(四十八冊)(定價二十四元)(特價售)(十三元六角)　外武昌亞新地學社出板各種地圖及各省局板舊刻善本各種書籍石印鉛印經史子集教科參攷小說各書均一律特別減價名目繁多不及細載如蒙惠顧無任歡迎並索書目請寄郵票一分卽當奉贈一冊
地址北京琉璃廠直隸書局　電話南局一千九〇一　六百三十九

本報

零售每份銅元五枚

京都每月銀洋八角五分 天津各省與外埠每月銀洋一元日本同

本報新製各鐵路行車時刻表

京奉鐵路全路行車時刻表每塊大洋十元

京綏鐵路行車時刻表每塊大[illegible]

京漢鐵路行車時刻票價表

中華民國十年三月十四日起改訂

站名	第一次	第三次	第五次	第二十一次	第二十三次	第十七次	第一百四十次	第一百四十六次	第一百四十四次	頭等票價
	北京至漢口 特別快車 頭二等 每逢星期一四開 備有飯食	北京至漢口 常快 頭二三等 每日開 備有飯食	北京至漢口 常快 頭二三等 每日開 備有飯食	北京至保定 常客 頭二三等 每日開 備有飯食	北京至保定 常客 頭二三等 每日開 備有飯食	長辛店至漢口 常客 頭二三等 每日開	北京至琉璃河 常客 二三等 每日開	北京至長辛店 常客 二三等 每日開	北京至琉璃河 常客 二三等 每日開	二等照頭等之三分之二 三等照頭等之三分之一
北京前門	[illegible]	[illegible]	[illegible]	[illegible]	[illegible]		[illegible]	[illegible]		[illegible]
長辛店	[illegible]	[illegible]	[illegible]	[illegible]	[illegible]		[illegible]	[illegible]		[illegible]
保定府	[illegible]	[illegible]	[illegible]	[illegible]	[illegible]					[illegible]
正定府	[illegible]	[illegible]	[illegible]							[illegible]
石家莊	[illegible]	[illegible]	[illegible]							[illegible]
順德府	[illegible]	[illegible]	[illegible]							[illegible]
彰德府	[illegible]	[illegible]	[illegible]							[illegible]
新鄉縣	[illegible]	[illegible]	[illegible]							[illegible]
黃河北岸	[illegible]	[illegible]	[illegible]							[illegible]
黃河南岸	[illegible]	[illegible]	[illegible]							[illegible]
鄭州	[illegible]	[illegible]	[illegible]							[illegible]
許州	[illegible]	[illegible]	[illegible]							[illegible]
郾城縣	[illegible]	[illegible]	[illegible]							[illegible]
駐馬店	[illegible]	[illegible]	[illegible]							[illegible]
信陽州	[illegible]	[illegible]	[illegible]							[illegible]
新店	[illegible]	[illegible]	[illegible]							[illegible]
廣水	[illegible]	[illegible]	[illegible]							[illegible]
花園	[illegible]	[illegible]	[illegible]							[illegible]
孝感縣	不停	[illegible]	[illegible]							[illegible]
漢口江岸	[illegible]	[illegible]	[illegible]							[illegible]
漢口大智門	[illegible]	[illegible]	[illegible]							[illegible]
漢口循禮門		[illegible]								[illegible]
漢口玉帶門		[illegible]								[illegible]

站名	第二次	第四次	第六次	第二十四次	第二十二次	第十六次	第一百四十五次	第一百四十一次
	漢口至北京 特別快車 頭二等 每逢星期二五開 備有飯食	漢口至北京 常快 頭二三等 每日開 備有飯食	漢口至北京 常快 頭二三等 每日開 備有飯食	保定至北京 常客 頭二三等 每日開 備有飯食	保定至北京 常客 頭二三等 每日開 備有飯食	漢口至長辛店 常客 頭二三等 每日開	長辛店至北京 常客 二三等 每日開	琉璃河至北京 常客 二三等 每日開
漢口玉帶門		[illegible]						
漢口循禮門		[illegible]						
漢口大智門	[illegible]	[illegible]	[illegible]					
漢口江岸	[illegible]	[illegible]	[illegible]					
孝感縣	不停	[illegible]	[illegible]					
花園	[illegible]	[illegible]	[illegible]					
廣水	[illegible]	[illegible]	[illegible]					
新店	[illegible]	[illegible]	[illegible]					
信陽州	[illegible]	[illegible]	[illegible]					
駐馬店	[illegible]	[illegible]	[illegible]					
郾城縣	[illegible]	[illegible]	[illegible]					
許州	[illegible]	[illegible]	[illegible]					
鄭州	[illegible]	[illegible]	[illegible]					
黃河南岸	[illegible]	[illegible]	[illegible]					
黃河北岸	[illegible]	[illegible]	[illegible]					
新鄉縣	[illegible]	[illegible]	[illegible]					
彰德府	[illegible]	[illegible]	[illegible]					
順德府	[illegible]	[illegible]	[illegible]					
石家莊	[illegible]	[illegible]	[illegible]					
正定府	[illegible]	[illegible]	[illegible]					
保定府	[illegible]	[illegible]	[illegible]	[illegible]	[illegible]			
長辛店	[illegible]	[illegible]	[illegible]	[illegible]	[illegible]	[illegible]	[illegible]	
北京前門	[illegible]	[illegible]	[illegible]	[illegible]	[illegible]		[illegible]	[illegible]

往來西便門廣安門行車時刻票價表

站名	第七百四十三次 客車 二三等	頭等票價
西便門	[illegible]	
廣安門	[illegible]	[illegible]

站名	第七百四十四次 客車 二三等	頭等票價
廣安門	[illegible]	
西便門	[illegible]	[illegible]

往來長辛店豐台行車時刻票價表

站名	第七百六十一次	第七百六十三次	第七百六十五次	第七百六十七次	第七百六十九次	第七百七十一次	頭等票價
長辛店	[illegible]	[illegible]	[illegible]	[illegible]	[illegible]	[illegible]	
豐台	[illegible]	[illegible]	[illegible]	[illegible]	[illegible]	[illegible]	[illegible]

站名	第七百六十二次	第七百六十四次	第七百六十六次	第七百六十八次	第七百七十次	第七百七十二次	頭等票價
豐台	[illegible]	[illegible]	[illegible]	[illegible]	[illegible]	[illegible]	
長辛店	[illegible]	[illegible]	[illegible]	[illegible]	[illegible]	[illegible]	[illegible]

往來北京良鄉琉璃河行車時刻票價表

站名	貨車 二三等	頭等票價
北京前門	[illegible]	
長辛店	[illegible]	[illegible]
良鄉	[illegible]	[illegible]
琉璃河	[illegible]	[illegible]

站名	貨車 二三等	頭等票價
琉璃河	[illegible]	
良鄉	[illegible]	[illegible]
長辛店	[illegible]	[illegible]
北京前門	[illegible]	[illegible]

往來琉璃河周口店行車時刻票價表

站名	貨車 二三等	頭等票價
琉璃河	[illegible]	
周口店	[illegible]	[illegible]

站名	貨車 二三等	頭等票價
周口店	[illegible]	
琉璃河	[illegible]	[illegible]

往來高邑臨城行車時刻票價表

站名	貨車 二三等	頭等票價
高邑縣	[illegible]	
臨城	[illegible]	[illegible]

站名	貨車 二三等	頭等票價
臨城	[illegible]	
鴨鴿營	[illegible]	[illegible]
高邑縣	[illegible]	[illegible]

往來保定府至漢口各站 [illegible]

站名	第三十一次	第三十三次	第三十五次	第四十一次	第四十三次	第四十五次	第四十七次
漢口江岸	[illegible]	[illegible]	[illegible]	[illegible]	[illegible]	[illegible]	[illegible]
諶家磯	[illegible]	”	”	”	”	”	”
武昌縣	[illegible]	[illegible]	[illegible]	[illegible]	[illegible]	[illegible]	[illegible]
徐家棚	[illegible]	”	”	”	”	”	”
鮎魚套	[illegible]	”	”	”	”	”	”
漢口江岸	[illegible]	[illegible]	[illegible]	[illegible]	[illegible]	[illegible]	[illegible]

注意 （一）本路特別快車係每逢星期一及星期四由北京漢口開行（二）本路特別快車均為頭二等卧車（三）凡旅客欲乘特別快車者須按等購買床位票（四）設有座位者[illegible]（五）本路特別快車床位有限[illegible]

京綏鐵路行車時間客票價目表

中華民國十年十月一日重訂

站名	第一次	第三次	第五次	第七次	第九次	第十一次	第十三次	第十五次	第十七次	各站至豐台各等票價
	豐台至綏遠 客車 每日開行	豐台至張家口 客車 每日開行	北京至豐台 客車 每日開行	西直門至南口 客貨車 每日開行	豐台至沙河 客貨車 每日開行	豐台至康莊 客貨車 每日開行	張家口至平地泉 客車 每日開行	大同至綏遠 客貨車 每日開行	平地泉至綏遠 客貨車 每日開行	頭等 二等 三等
豐台	[illegible]	[illegible]	[illegible]		[illegible]	[illegible]				[illegible]
廣安門	[illegible]	[illegible]	[illegible]							[illegible]
西直門	[illegible]	[illegible]	[illegible]	[illegible]	[illegible]	[illegible]				[illegible]
清華園	[illegible]	[illegible]	[illegible]	[illegible]	[illegible]	[illegible]				[illegible]
清河	[illegible]	[illegible]	[illegible]	[illegible]	[illegible]	[illegible]				[illegible]
沙河	[illegible]	[illegible]	[illegible]	[illegible]	[illegible]	[illegible]				[illegible]
昌平縣	不停	[illegible]	[illegible]	[illegible]		[illegible]				[illegible]
南口	[illegible]	[illegible]	[illegible]	[illegible]		[illegible]				[illegible]
青龍橋	[illegible]	[illegible]	[illegible]			[illegible]				[illegible]
康莊	[illegible]	[illegible]	[illegible]			[illegible]				[illegible]
懷來	不停	[illegible]								[illegible]
土木	不停	[illegible]								[illegible]
沙城	不停	[illegible]								[illegible]
新保安	[illegible]	[illegible]								[illegible]
下花園	[illegible]	[illegible]								[illegible]
辛莊子	不停	[illegible]								[illegible]
宣化	[illegible]	[illegible]								[illegible]
沙嶺子	不停	[illegible]								[illegible]
張家口	[illegible]	[illegible]					[illegible]			[illegible]
孔家莊	不停						[illegible]			[illegible]
郭磊莊	不停						[illegible]			[illegible]
柴溝堡	[illegible]						[illegible]			[illegible]
西灣堡	不停						[illegible]			[illegible]
永嘉堡	不停						[illegible]			[illegible]
天鎮	[illegible]						[illegible]			[illegible]
羅文皂	不停						[illegible]			[illegible]
陽高縣	[illegible]						[illegible]			[illegible]
王官人屯	不停						[illegible]			[illegible]
聚樂堡	不停						[illegible]			[illegible]
周士莊	不停						[illegible]			[illegible]
大同	[illegible]						[illegible]	[illegible]		[illegible]
孤山	不停						[illegible]	[illegible]		[illegible]
堡子灣	不停						[illegible]	[illegible]		[illegible]
豐鎮	[illegible]						[illegible]	[illegible]		[illegible]
新安莊	[illegible]						[illegible]	[illegible]		[illegible]
紅砂壩	[illegible]						[illegible]	[illegible]		[illegible]
官村	[illegible]						[illegible]	[illegible]		[illegible]
蘇集	[illegible]						[illegible]	[illegible]		[illegible]
平地泉	[illegible]						[illegible]	[illegible]	[illegible]	[illegible]
三岔口	[illegible]							[illegible]	[illegible]	[illegible]
八蘇木	[illegible]							[illegible]	[illegible]	[illegible]
十八台	[illegible]							[illegible]	[illegible]	[illegible]
馬蓋圖	[illegible]							[illegible]	[illegible]	[illegible]
卓資山	[illegible]							[illegible]	[illegible]	[illegible]
福生莊	[illegible]							[illegible]	[illegible]	[illegible]
三道營	[illegible]							[illegible]	[illegible]	[illegible]
旗下營	[illegible]							[illegible]	[illegible]	[illegible]
陶卜齊	[illegible]							[illegible]	[illegible]	[illegible]
白塔	[illegible]							[illegible]	[illegible]	[illegible]
綏遠城	[illegible]							[illegible]	[illegible]	[illegible]

站名	第二次	第四次	第六次	第八次	第十次	第十二次	第十四次	第十六次	第十八次
	綏遠至豐台 客車 每日開行	張家口至豐台 客車 每日開行	康莊至豐台 客車 每日開行	康莊至西直門 客貨車 每日開行	沙河至豐台 客貨車 每日開行	張家口至康莊 客貨車 每日開行	平地泉至張家口 客車 每日開行	綏遠至大同 客貨車 每日開行	綏遠至平地泉 客貨車 每日開行
綏遠城	[illegible]							[illegible]	[illegible]
白塔	[illegible]							[illegible]	[illegible]
陶卜齊	[illegible]							[illegible]	[illegible]
旗下營	[illegible]							[illegible]	[illegible]
三道營	[illegible]							[illegible]	[illegible]
福生莊	[illegible]							[illegible]	[illegible]
卓資山	[illegible]							[illegible]	[illegible]
馬蓋圖	[illegible]							[illegible]	[illegible]
十八台	[illegible]							[illegible]	[illegible]
八蘇木	[illegible]							[illegible]	[illegible]
三岔口	[illegible]							[illegible]	[illegible]
平地泉	[illegible]						[illegible]	[illegible]	[illegible]
蘇集	[illegible]						[illegible]	[illegible]	
官村	[illegible]						[illegible]	[illegible]	
紅砂壩	[illegible]						[illegible]	[illegible]	
新安莊	[illegible]						[illegible]	[illegible]	
豐鎮	[illegible]						[illegible]	[illegible]	
堡子灣	不停						[illegible]	[illegible]	
孤山	不停						[illegible]	[illegible]	
大同	[illegible]						[illegible]	[illegible]	
周士莊	不停						[illegible]		
聚樂堡	不停						[illegible]		
王官人屯	不停						[illegible]		
陽高縣	[illegible]						[illegible]		
羅文皂	不停						[illegible]		
天鎮	[illegible]						[illegible]		
永嘉堡	不停						[illegible]		
西灣堡	不停						[illegible]		
柴溝堡	[illegible]						[illegible]		
郭磊莊	不停						[illegible]		
孔家莊	不停						[illegible]		
張家口	[illegible]	[illegible]				[illegible]	[illegible]		
沙嶺子	不停	[illegible]				[illegible]			
宣化	[illegible]	[illegible]				[illegible]			
辛莊子	不停	[illegible]				[illegible]			
下花園	[illegible]	[illegible]				[illegible]			
新保安	[illegible]	[illegible]				[illegible]			
沙城	不停	[illegible]				[illegible]			
土木	不停	[illegible]				[illegible]			
懷來	不停	[illegible]				[illegible]			
康莊	[illegible]	[illegible]	[illegible]	[illegible]		[illegible]			
青龍橋	[illegible]	[illegible]	[illegible]	[illegible]					
南口	[illegible]	[illegible]	[illegible]	[illegible]					
昌平縣	不停	[illegible]	[illegible]	[illegible]					
沙河	[illegible]	[illegible]	[illegible]	[illegible]	[illegible]				
清河	[illegible]	[illegible]	[illegible]	[illegible]	[illegible]				
清華園	[illegible]	[illegible]	[illegible]	[illegible]	[illegible]				
西直門	[illegible]	[illegible]	[illegible]	[illegible]	[illegible]				
廣安門	[illegible]	[illegible]	[illegible]		[illegible]				
豐台	[illegible]	[illegible]	[illegible]		[illegible]				

環城枝路

站名	第七百五十一次	第七百五十三次	第七百五十五次	第七百五十七次	頭二三等票價
正陽門	[illegible]	[illegible]	[illegible]	[illegible]	
東便門	[illegible]	[illegible]	[illegible]	[illegible]	[illegible]
朝陽門	[illegible]	[illegible]	[illegible]	[illegible]	[illegible]
東直門	[illegible]	[illegible]	[illegible]	[illegible]	[illegible]
安定門	[illegible]	[illegible]	[illegible]	[illegible]	[illegible]
德勝門	[illegible]	[illegible]	[illegible]	[illegible]	[illegible]
西直門	[illegible]	[illegible]	[illegible]	[illegible]	[illegible]

站名	第七百五十二次	第七百五十四次	第七百五十六次	第七百五十八次
西直門	[illegible]	[illegible]	[illegible]	[illegible]
德勝門	[illegible]	[illegible]	[illegible]	[illegible]
安定門	[illegible]	[illegible]	[illegible]	[illegible]
東直門	[illegible]	[illegible]	[illegible]	[illegible]
朝陽門	[illegible]	[illegible]	[illegible]	[illegible]
東便門	[illegible]	[illegible]	[illegible]	[illegible]
正陽門	[illegible]	[illegible]	[illegible]	[illegible]

宣化枝路

站名	第七百六十一次	第七百六十三次	三等票價
宣化	[illegible]	[illegible]	
水磨	[illegible]	[illegible]	[illegible]

站名	第七百六十二次	第七百六十四次
水磨	[illegible]	[illegible]
宣化	[illegible]	[illegible]

大同枝路

站名	第七百八十一次	第七百八十三次	三等票價 大同至各站
大同	[illegible]	[illegible]	
平旺	[illegible]	[illegible]	[illegible]
口泉	[illegible]	[illegible]	[illegible]

站名	第七百八十二次	第七百八十四次
口泉	[illegible]	[illegible]
平旺	[illegible]	[illegible]
大同	[illegible]	[illegible]

京門枝路

站名	第七百三十一次	第七百三十三次	第七百三十五次	三等票價
西直門	[illegible]	[illegible]	[illegible]	
三家店	[illegible]	[illegible]	[illegible]	[illegible]
門頭溝	[illegible]	[illegible]	[illegible]	[illegible]

站名	第七百三十二次	第七百三十四次	第七百三十六次
門頭溝	[illegible]	[illegible]	[illegible]
三家店	[illegible]	[illegible]	[illegible]
西直門	[illegible]	[illegible]	[illegible]

注意 由正陽門下行第七百三十一次七百三十三次各車由正陽門至西直門[illegible]

中華滙業銀行廣告

本銀行奉財政部批准立案定資本日金一千萬圓專營國內外滙兌並辦理往來存款定期存款抵押放款貼現放款跟單押滙買賣生金銀以及銀行一切業務無不格外克己倘蒙各界賜顧是幸特此廣告

總理陸宗輿 專務理事柿內常次郎

京行總經理李光啓 地址東交民巷西口戶部街 營業時間上午十時至下午三時止星期六上午十二時止 總行電話總理室暨秘書室東局四百五十九號 專務理事室二千九百六十九號三樓二千九百六十七號 京行總經理室電話東局二千二百七十四號 營業部東局二千二百七十八號 出納科東局二千五百七十四號

通滙地點國內 上海 天津 漢口 濟南 青島 九江 福州 廈門 汕頭 廣州 香港 長春 奉天 大連 哈爾濱 安東縣 國外 東京 橫濱 大阪 神戶 京都 長崎 名古屋 門司 下關 函館 小樽 臺灣 朝鮮京城 倫敦 紐約 新加坡 孟買 外七

中孚銀行廣告

本行額定資本[illegible]

婦兒內外科產科
秀貞女醫院
北京甘石橋北首電話西局一一五九
門診洋二元 出診首次洋六元 復診四元 深夜洋十元 [illegible] 接產洋廿五元 [illegible]
醫列 ○一內

北京大德通滙兌莊廣告

本號創始於前清光緒初年其間雖疊經世變而信用鞏固素為各界所推許自民國以來更採取銀行辦法營業益為靈活本年又大加擴充凡一切電滙信滙票滙抵押放款及定期活期存款各種業務無不力求便利利息從優至滙水究[illegible]

北京天華照像館廣告

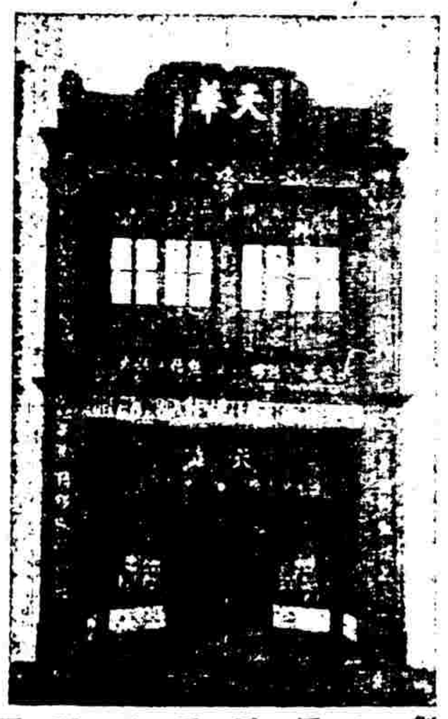

敬啓者本館開張以來營業發達隆盛日臻是皆惠顧諸君所賜感謝曷深爰特大加改良精益求精舉凡昔日所不備者備之現時所應有者有之如各種配景化裝新式卡片鏡架均一一製備精良以供社會行新增電光攝影野外快鏡無論日夜早晚個人團體室內園林動靜遊戲光陰均可任意配合異像不難瞬息攝得雖不敢謂巧奪天工而器利工良殊堪副惠顧雅意妙處殊多弗克畢舉價格克己直與平來此佈再舉正陽門至景今昔偉人八埠百美以及坤角名伶金少梅琴雪芳影片本館均有大小各種備存以供採藏而資觀感 本館電話南局三千二百〇三號

廊房頭條天華相館謹啓 一日 內

●京綏鐵路管理局綏包路綫台閣牧至麥達召五站發售客貨票廣告
啓者本路綏包新工段內之陶思浩麥達召二站工竣已告茲現定程於八月五日開站發售工程貨客票並將台閣牧畢克齊察素齊三站一併發售工程貨票以便商旅除飭站遵照外特此登報通告俾衆周知 京綏鐵路管理局商務課

文苑

文子吟長以詩相酬三疊奉寄 (李良)

大雅中興運會遲。正聲漸播晚風移。放懷南劍揮毫際。浪跡江湖載酒時。富貴一朝搖手棄。文章千古寸心知。於今誰識幽人志。物外鹹從俗可醫。

定父先生以詩柬答四疊奉寄 (李良)

新詩誦罷日遲遲。一往深情步欲移。歸夢不堪明月夜。高歌想見倚天時。機雲才調吳江秀。軾轍文名京國知。且喜忘年交後輩。何曾俗眼傲牛醫。

八疊進韻奉答李黎山君 (狄郁)

南天並阻道倭遲。唱和頻明玉札移。藉甚才名朱可久。嗟無好客鄭當時。鵑啼早發津橋咽。魚樂新從濠濮知。同病相憐期勿藥。守身莫使誤庸醫。

和韻疊韻蓋名大家所不屑爲以其有時沮滯天機無異使名駒局促轅下也鄙人亦素不喜此特偶一爲之耳茲已九押遲字韻使當憂然告止不更疊矣

柬答黎山先生仍疊前韻 (狄郁)

我以梅村作答遲。君詩入勝洛舟移。扶輪雅道知名士。吞篆奇才見夢時。異地兵戈多客感。同岑臭味少人知。聞聲各抱相思苦。賣藥韓康未許醫。

雜錄

白頭兵

清初流寇未息各村堡多土匪千百成羣日事劫掠山陰西南隅有蘭洛上達暨陽一市鎮也市中有居儈性兇悍嘯聚千餘人號八寶大王坐東嶽廟神與沿村搜擄無虛日余先世居楓船山適當其衝村中夏姓陰通盜導之來人皆惡之有秋仲謀者負幹略思保村謂陸某茂才曰非團練不足以禦患當合鄰村以爲響應陸然之陸爲人所推重遂主盟仲謀佐之中號令選勇士以挫其鋒殺內應以斷其線乃以備器械仲謀曰賊烏合無紀律易與也當秋爾遷爲先鋒爾遷修幹偉軀人呼爲小叔實能用良筅良筅者揀一大貓竹削枝節使鐵重約五六十觔非大力不能舉十決十盪可掃千人一日山頭聞柳聲陸曰賊至矣仲謀即令人往擒夏姓殺之令爾遷率百人先行戒之曰此去要害無過大墩汝先据之不可令其越過爾遷行以五十八人居左皆用刀以五十八人居右皆用稍令曰汝等但看倒地者殺之毋使逸賊大至頭裹白布約千餘人爾遷大呼舉良筅掃之賊過之皆仆左右刀稍並舉殺數百人賊大奔八寶大王棄輿遁其有誤寘絕澗者皆追殺之合村歡聲如雷團爾遷爭誇之因改號爲秋二千以其可敵二千人也團後遠近無白頭兵矣 (星園)

沈國望

沈國望字裔生秦州人以明經授內閣中書康熙中從勦闖賊餘孽有功除浙江處州府同知先是仁和寺僧異元者爲主僧道元杖殺縛而沉之水壓以石閱數年矣偵國望公出見一巨旋浮水上隨人行止沈命役縱之至麗人處潭橋下得一屍而橋旁即仁和寺拘道元鞫之一語而服道元故多黨援救書盈案國望悉焚之斃道元杖下處州多虎患地多竹民皆用竹作屋一火千餘家國望一夜斬五虎又立折屋截火法捐資造法鈎火搭諸器民賴以安旋升陝西按察司副使肅州道撫番兵開屯田練兵卒晝夜奉公以勞致疾乞休歸貧不能給衣食州牧造廬訪之時屆嚴冬國望棲敝屋中裹縕袍曝日牧愕然曰固知公清貧誠不意一寒至此給以金不受卒年九十六

某觀察 (孟繼塤遺著)

山東糧道某觀察挾其父官貲捐升顯秩性夙脣淫先在杭州賺名妓爲妾旋即推爲正室儼操中饋威福兼施遇嫡室之子媳尤虐媳爲豫垣李太守之女也其季父爲德州通判出身華胄妓恐媳賤之愈以盛氣相迎責禮綦嚴處人弗尊畏縱其所欲故子若孫無敢違者妓結烟霞癖俾晝作夜每日弄午後弗醒一日通判夫人患急症渴思猶女遣輿來接媳以未奉姑旨未敢去女僕竊謂夫人起我等當據情白之爾幸無慮比醒聞女僕言怒曰吾固知伊日中無姑也急迫之女命婢撻之罰以膝地一夕僕媼環跪求免弗允轉乞觀代請觀察曰既爲兒婦目中可無姑耶咎由自取吾若爲姑早速之死矣言畢拂袖而去僕媼退次早妓復寢始有老媼扶媳入室仰藥捐生通判得耗急欲赴省鳴諸太府當經幕友調停厚殮而罷未歲太守因公紆道過蒿寓通判公廨痛女暴亡心焉疑之隨聆吏役後言廉得其寔入濟鳴冤大府隨以羽檄調觀察對質捧檄之餘惶恐莫支面如土色一日夕間溲便皆碧隨即暴亡此一鷙破膽之証也然姑嫜相處坤教爲先昔謂仍以乾道制之婦人性多毒媳之愚也恨之媳之賢也嫉之所以墜井投繯隨地皆有然而陽綱振者此禍尚或淺耳呂武擅權宮闈惡跡昭彰而高祖太宗之世初未聞作人彝與四王后焉

爲中行事敬告股東與國民

啓者中國銀行係股東資本又係國家銀行倘有弊端則股東與國家皆受損害不獨股東應注意即司法官亦應代國家偵查者也乃觀連日各報紙登載中國銀行種種舞弊內容如果屬實可謂開無天日凡屬股東凡屬國民皆應將各報所載之弊端加以考慮但各報所列似屬散漫而未能貫串閱者又過目輒忘股東與國民或未及爲注意今彙集各報紙所載擇其重要者十三大端貫串而條列之俾偵察者便於考慮焉亦聊當鄙人股東一份子國民一份子之義務云爾 股東一份子謹啓

(一)京行虧累之大數 中行京行虧損約二千萬元當事人將歷年兌換損失一千二百七十萬元內分爲兩筆放入資產以內虛懸在暫記欠款項下一筆普通兌換結損八百七十萬四千二百六十四元八角四分一筆銀元另戶兌換結損四百萬元又所存九年整理金融公債一千萬祗照票額記賬按當日市價約六折票面一千萬元僅值六百萬元虛懸損失四百萬元

(二)挪移行款 五年京鈔停兌後至民國六七年行內猶未將京券現洋分清記賬行中以京鈔按市價買入現洋當事人則以京鈔一元在行內易現洋一元此大陸銀行資本之所由來也故大陸銀行有京券銀行之別名

(三)去年添招股本之內容 張嘉璈於去夏驟然招集臨時以行員爲代表之股東會通過添招股本八百萬元以便抵抗股東壟斷獨攬勢力俾得永久把持行務所收新股大部份均從行中挪借一方放出款項一方收入股本皆係空頭股票如張謇之四十萬元係由南通上海兩行放給規銀三十萬兩中華證券交易所之十四萬元及紗布交易所之五十萬元係由行內以交通名義放給六十一萬五千元蔣某出頭之三十萬元係由浙行用蔣海籌等名義放出

(四)賄賂被裁行員 裁行員中有耿姓王姓者二人因係舊國會議員當事人每人各賄四千元以塞其口

(五)允許激烈股東之權利 因虧累太鉅之故當事人有將他人押在中行之有價證券暗行轉抵他行俾得現金週轉一部分股東得此消息擬召集臨時會議張嘉璈等遂大議股東計列席者三十二人商定和平辦法當事人允許凡與席者之分期存單一律給現其餘到期與未到期各存戶概予以金融公債或九六公債股東中時有主張激烈者十八人於是又許凡此十八人之存單及由此十八人所介紹而來之存戶均秘密給予現金

(六)用行款交歡權要 段芝貴任京畿軍警長官時當事人許以在行中隨意支用款項沈鴻昭當庫藏司長時許其透支二萬九千七百八十九元零五分張弧長財政時張嘉璈給與中行股票一萬元並許以下期董事齊如山因梅伶關係亦得在行內透支一萬〇一百十一元九角七分此外放給奉軍司令部五十萬元邊防軍第一第二萬元邊防軍第三師四萬二千五百元

(七)借入利息大於放款利息 借入款項利息總在一分五厘以上而放出之款項則多爲一分或九厘八厘七厘不等去冬自農商銀行借入之十萬元月息一分九厘而農商銀行經理伍子垣向中行所借之款月息八厘農商銀行副行長李佑丞所借行內之款月息一分

(八)利用京鈔行市之舞弊 九年九月財部交京行京券五十萬元以五九四折合現洋二十九萬七千元行內當事人因京鈔價值日漲將此款作爲借與利記並將此京鈔存入利記名下及至京鈔漲至七折取出折合現洋歸還利記欠款一轉移間獲利五萬餘元又九月十日給與義興京鈔八十萬元當日行市六角三分而當事人則按六角一分計算又九月十一日給與春華茂等京鈔七十萬元當日行市六角七分而當事人亦按六角一分計算

(九)定期存單之舞弊 財部發行整理金融公債收回京鈔原定分六年償還並規定持有京鈔不願購債票者亦可在中交兩行換立分年定期存單利率期限悉與公債相同乃中行當事人所開出之存單大部分均係分四年半或五年歸還者此等期限較短之存單均爲行內重要當事人及與其有關係者所包買因此損失七百餘萬元至到期存單表面上雖不照付而當事人及與彼等有關係者已經付現

(十)委托他行發行鈔票之弊端 上海杭州天津等處有分行之地點仍委托浙江興業銀行代發鈔票向章須交付現金七成公債三成然後領券發行近則以無利存單代替七成現金或開給兩星期之無息期票即可領取如數之鈔票蓋興業當事人與張嘉璈等夥開事業頗多如四合公司等等此亦挪用資金之一法也

(十一)放款於官廳之弊端 放款於財政部回扣極大利率亦高而中行賬上則絕無回扣之記入且利率亦較低其回扣之款均入當事人私囊中行與財部往來所立賬目不下數十戶自民五以來從未核對清楚故賬內虛懸財部欠款利息至六百餘萬元迄未得財部之承認因中行之賬目與部賬不符部賬不認有欠此款非中行總裁與財政總長同爲一人不能銷滅故有爲王克敏運動出長財政之舉前此羅鴻年入長財次亦即爲此

(十二)王克敏在中行之成績 去年津中行停兌其主要原因係當中法實業銀行未倒閉之前數日王氏因存有款項於中法行故以中法買辦資格及中行董事之地位與中行總管理處結訂契約以北京飯店股票等件作抵自津中行借去款項兩筆一筆爲五十萬元一筆爲三十萬元中法倒閉後款項既不能收回而七月到期抵押品亦不照章處置且十年中行暫記欠款賬內王氏私人所辦之裕大紗廠公司挪用行款至壹百餘萬之多二項共計不下二百萬元故一經擠兌不能照付

(十三)擬秘借日款 十年度股息及分期存單無款支付擬秘密向日本銀團商借一千萬元因抵押品難籌擬減爲五百萬元(完)

京豆食製造所 研究製法 (記)
鮮牛奶(之物) 此品我國土產
豆精乳(強身却病) 返老還少之功
豆咖啡(第一補品)
●豆精乳每三十瓶大洋九角 ●豆咖啡每罐大洋三角 (內二七)
長安街西頭路北 局五百十九四號

八月二十六日以前由郵局掛號寄交本局(五)開標日期十一年八月二十九日上午十時在本局當面開標(六)投標押款有願承辦者須預先到本局材料處交足銀洋壹萬元方得投標此項押款須繳實款保條及擔保信一概不收凡中標者該押款撥入承辦押款內中標不承辦者將押款沒收未中標者退還(七)投標格式投標商人將投標押款繳本局材料處查收即行發給規章標單及標封以便依式填寫否則無效 (內二二)

之偉効專醫病夫疑子所患之慢性病……遂四肢麻木風癱頭腦痛病諸虛百損等症自來華設局發售以來大受患者所歡迎凡有病而怕服藥又想早日全愈者請速購之 函索本醫生衞生公報每期郵票三分附送美人牌擦面牙粉包 廣州大市新街中約二百零七號門牌 余復昌鑲牙醫所內沙行雷帶公司 (內三三)

越南明德機器廠河內
華僑自製最新式火柴盒機器

敬啓者本廠專承造各工廠全部各種新式機器製造火柴織紗印字機等鋼純工巧絕倫久已名馳遐邇譽滿環球近來新改良製造火柴機器一種裱糊紙盒等細微工夫亦可不假手工瞬息之間完全蕆事西人見之亦稱奇巧詢利器也倘蒙 祖國實業界採購自當格外克己表示歡迎
越南河內生祠街九十五號本廠
●通信處 Cay, Minh Et Cie 95 Route Sin Tu (Tonkin) Hanoi
(內二二)

提倡中國人請服中國人丹
上海三馬路中法藥房人丹部發行
龍虎商標
各埠各大藥房洋貨店均有出售

廣嗣金鎖丸 寶製

此丸性極和平藥力王道迥非辛燥劣品可比亦無苦心胃不舒流弊凡患腦弱神疲先後天虧下元虛冷腎虧陽衰精洁色傷勃起易洩不能遠射難以種子等及婦女經血不調子宮寒冷不能受孕等症服之立愈最奇者服後反覺寂靜而週身精隨已爲藥力關銷牢同待時而動無不一索得男願多妻妾無一孕育之人試服方知希世珍品常服確有轉虛弱而換建康永無遺精陽衰不育早洩之患抱伯道之憂者更宜速服
▲價格 每盒一元五角 一打十五元 外埠函購加寄費二角

代售處 北京 口市街 中外大藥房 (內五五)

種子奇藥 林製 保精丸

男子精虧腎水虛寒若不及早設法治療稱其弊必致陽萎不舉甚至有絕嗣之患難想樂藏之愛精即介强行房事亦甚妨及健康傳曰男女攝精當物資生人當以保腎爲前提不可效俗子凡夫昧於學理只將不蓋之罪委諸妻妾更有迷信宗教者竟將此舉委諸命運二者之愚昧實可謂異途同歸也本醫生遍歷大陸舉凡各國知名之士無不親加討論茲因維恃人道力行博愛主義起見特根據學理原則社會經驗將此病之原因標揭於下先天不足爲第一之原因破身太早爲第二之原因結培過早色慾不知節制爲第三之原因文人用腦太過無故洩精爲第四之原因昧於生理任意手淫以致種植機關失其效能爲第五之原因以上種種原因將來則不免羅下列之弊害如心房不隱陽物萎縮見陰不舉舉而不堅見色即洩側身即遺精冷無珠白濁淋滴頭暈眼花夜不安眠夫婦失歡精神疲之失忍耐力夜多小便尿後反滴寢假因精神萎鈍之

故而成一種怨天尤人厭世乞死毫無生氣之人痛熱甚焉患上列病症者連服此藥數日決能增精補髓活潑精神反老還童之强壯益歎樂莫廣嗣種子之仙丹也特誌此意以告世之欲求愛情歡樂多壽多男者服之知其功效速此主治各症服法另有方單定價大瓶洋式元每打式拾元小瓶壹元式角每打拾式元總批發處北京前門大街經售處觀音寺華英藥房路東施家胡同對過德亞大藥房前門外中美各大藥房均有代售外埠函購無論一瓶至一打外加郵資式角 (內五五)

◉閩省將實行廢督　閩省國會議員有五人於昨日(二十一)上午晉謁總統略稱福建督軍李厚基病勢甚危應准其辭職廢除督軍一席即以赴閩之薩鎮冰辦理軍務善後將來俾可實行閩人治閩之政策等語總統深韙其說云　(央)

◉粵省會議定廢除總司令　陳炯明于十八日抵粵一節業經刊報茲接香港電云廣州省議會擬舉陳炯明爲省長俟舉定後即裁去總司令一職並設軍民兩廳推葉舉任軍政廳長金章任民政廳長唐紹儀以軍民分治未能即日實行故不欲長粵擬日內來省向各界力辭魏邦平決定出洋已發出宣言對于三師師長已保荐陳章甫繼任魏准于月杪起程東渡并一面派人赴港購買船位一面通電向各界辭行等語　(央)

◉中威新發生之交涉　中央方面日前接到駐威范領事其光來電謂據威政府函稱海參威政府駐奉天商務代表里德聯及其隨員車爾克森由烏蘇里鐵路行至哈爾濱突被華軍扣留實屬不合請轉達政府迅即釋放云云中央得電昨已去電張作霖迅釋該二俄人云　(陸)

◉衛使干涉我國幣政　外交部于十九日接到駐京領袖衛公使府禮德函稱現在中國銅幣鼓鑄毫無限制各省視爲籌欵之途致質量懸殊價格日低銀價日增於洋商華民貿易諸多不便應請飭止各省嗣後鼓鑄銅元限定質量並規定每百枚換一元庶免市價漲落不定爲漁利奸商所壟斷把持云云外部得函昨已据情轉咨財政部幣制局請察核施行云(陸)

◉六個月後之盧永祥　杭州通信云盧子嘉督辦前以自行取消督軍爲全國倡茲聞盧以六個月之期瞬即屆滿擬改督辦爲訓練處各師長改稱司令籍表示係一種臨時之名稱每師採用三團制裁去旅長已將編製計畫遣人持示浙軍各師長云　(神)

◉王瑚赴魯就職尚有問題　王瑚長魯久見明令至今未到任者恐魯人反對之故昨(廿一)接濟南快函云此間新教育廳長謝學霖于十九日接任外傳謝爲新省長王瑚之先鋒記者特訪謝氏探詢王之意見謝云王省長鑒魯人有反對者有歡迎者王深自覺故躊躇其行現曹吳方面已疏通安協田督表面上亦歡迎但內幕未悉如果屬誠意則王來長魯之期不出兩禮拜以外云云又省公署第一科長王鴻因王瑚將來魯於昨日(十九)特乘馬車遍謁各黨首領宣布田中玉黃朴周家琛禍魯罪狀略謂田約我來魯時以清廉自誓并規勸我如用分外錢則後代不昌今田何以積私數十萬且此次又與王瑚新訂三種條件(一)預征丁漕(二)收買議會(三)黃周位置不動我爲山東人不能忍受現我已將証据集齊預備第一步通電府院反對曹吳如無效第二步檢覽周家琛對待老田爲第三步請諸君爲我後盾臨行并叩頭有聲表示決志云云　(央)

◉華府會議條約同意案　衆議員劉彥昨向衆議院提出請政府將華盛頓九國會議關於議決中國事件之各條約及議定書等咨送國會同意案其原文云按約法第十九條參議院之職權第五項規定臨時大總統經參議院之同意得宣戰媾和及締結條約又國會組織法第十四條規定民國憲法未定以前臨時約法所定參議院之職權爲民國議會之職權等因則關於締結條約國會有承諾及同意之權所有去年美國哈定總統召集在華盛頓開會之九國會議其關於議決中國事件之各條約及各議定書應請政府速將全案之原文并已經翻譯之漢文咨送國會同意特提案請大衆公決提出者劉彥連署者王紹鏊徐蘭墅黃序鵷杜華賀廷桂汪秉忠李載賡江椿陳鴻疇黃攻素胡應庚王汝圻孔慶愷張大義王思博魏肇文云云聞該院已將此案列入議事日程明日常會第五案即討論此項提案云　(陸)

◉日本撤退駐津派遣隊　當直奉戰爭之際日本藉口保護僑民曾組織派遣隊來華分駐天津山海關秦皇島等處現以直奉戰爭早經結束地方安靖如常外軍無屯駐之必要經我國與日本多次之交涉日本始允將駐津之派遣隊撤回本國昨據津訊該隊全部約四百五十名已乘長平丸赴大連歸國云　(平)

◉將開華北旅客聯運會議　交通部所組織之華北旅客聯運大會議其會期已決九月十五日在北京交通部內舉行開加入聯運者共有九路(一)南滿(二)京奉(三)京漢(四)津浦(五)京綏(六)滬甯(七)滬杭甬(八)四洮(九)吉長其議案係專就旅客聯運入手將來漸及於貨物包裹及各聯運辦法屆期將由各路遣派代表前來與會云　(民)

◉王懋宣辭職消息　熱察綏巡閱使兼京師衛戍總司令王懷慶前赴熱河未久旋即回京嗣因京防重要未即返熱茲聞王以所部兵士於九師兵變彈壓勦捕不無微勞惟餉項無着殊爲掣肘前日星期特召集屬僚會議辦法結果王氏決定引咎辭職遂飭秘書繕具辭呈聞昨日業已送入公府大約黃陂當有一番挽留也　(北)

◉美屬布哇議招華工　據美使館消息美國布哇之生產業其勞働生產幾全握於日本人手中儼然在日人支配之中美人極感不便現經當地資本家及勞働黨之協議擬招華工數萬人往布哇工作人數以五萬爲限期限五年期滿後仍送回中國如國會予以通過當即實行云(世)

◉尚未平靜之粵局　漢口通信云粵近鄂官署接粵省探員報告謂十四日起北江方面之粵軍已陸續回省軍氣雄糾沿路駐紮軍隊及商民各界均表示歡迎前敵戰事似已肅清陳競存亦已到省全省商民均擁戴陳氏正式接省長印云云十五日夜粵軍會議以後粵省忽又發生變化據云葉舉所部粵軍兩萬八千餘人十四日前大部調回省城現又調一萬餘人晨夜趕至翁源南雄方面聞已發生戰事桂粵交界某地亦有發生戰事說石龍江門有大隊民軍出現粵省又陷恐慌之中其原因即謂葉舉與陳炯光已發生意見其乃兄關係欲以己軍衛護省城陳炯光因先前葉舉擬率全部駐紮省城陳面亦表示請陳軍保守省城以維秩序蓋深惡葉軍當省城起事時全城商民大受其擾故也嗣經魏邦平出而維持但魏氏亦見各方面暗潮甚烈本人態度極見消極決意表示離粵陳炯明亦知葉舉觀釁省長乃極力促唐少川回省惟唐氏不倡自治最熱之一人深恐陳氏不能主張軍民分治故即以能否軍民分治爲回省之條件粵軍將領對此則大爲反對目下正在調解之中武漢方面又盛傳吳子玉近有電致陳炯明勸其請唐少川回省担任省長暫任葉舉爲民政廳長惟葉舉是否讓步尚未可知聞唐少川對於粵局與陳氏確有磋商並聞唐氏允日內即可赴省云云　(美)

◉陸部聲明撥學欵　陸軍部昨日(廿一)致函教育部云嗣後本部直轄各校及留學經費按月由法國退還賠欵項下提撥十萬元業經閣議通過即希備案等語　(央)

●東三省國會議員力爭借欵　東三省議員又有一電力爭借欵原文如下東三省省議會哈爾濱商會各法團各報館均鑒頃致東三省當局一電文曰天圖鐵路公司哈埠取引所電車公司三案據報紙宣傳公民函告日人要求簽字情勢危急此舉關係主權存亡凡我東三省人民斷難承認萬祈拒絕簽字力與抗爭并請將三案始末趕速鈔寄以資考核而利進行無任盼禱東三省國會議員全體同叩云云事關主權務懇堅策羣力一致力爭至爲切禱東三省國會全體議員同叩(大)

◉爭長期中之趙恒惕　長沙快訊近來譚趙爭長暗幕極爲忙碌省會方面近有提議競爭人物須先發表對內對外之主張者譚氏遠在滬上尚無所聞趙之口頭表示則爲(一)以全力進行聯省自治同情者即吾友抵觸者則從而疏通之決不聯北惟當與之表面周旋而已此對外之主張也(二)先從劃分防地入手令各軍官切實負責剿匪匪患既平即派員切實點驗軍械按照省憲分期裁兵此對內之主張也并聞趙氏已令秘書擬具長篇宣言書內容歷述既往成績與未來計畫并確定行政方針此項宣言擬於日內發表云　(大)

●東三省訂立保安規約　據奉天來電張作霖因東三省制憲一事手續繁重恐一時不易告成現請省議會聯合會訂立一種東三省保安規約計有草案五十四條俟三讀通過即可公布以公佈之日施行俟省憲成立即撤廢之並聞政府方面亦已接有此項探報云　(鄭)

◉京漢道上之歸客談　據自河南來京者云駐馬店至黃河南岸之軍隊較前月有加倍之多又據其同車某氏謂馮督有移駐鄭州之說現該站共有直軍四萬五千餘名究係開往他處或久駐該站外面均不得而知惟聞鄭州方面不日將召集京漢南段各軍官在鄭州會議所議之事吳使已與馮督商量妥協大約對於京漢綫總設法開源節流改訂旅行客貨章程及趕修被水衝各路之計劃云　(美)

◉仍難解決之海員罷工　滬訊海員罷工問題截至前日(十八)止已十有四日矣此十四日中一部分輪船公司體諒海員之苦衷均已先後定約加薪惟招商局方面雖有調人從中疏通而態度仍堅持如前是以解決之期尚屬悠悠茲聞該局專走廣東香港一帶航線之奉順廣利新華廣大四艘本已加薪因爲互助同業起見遂復于十八日始加入同盟再行罷工以示海員團體之堅固計每日罷工船隻之損失總在四五千元左右又聞海員公會近曾接到廣州總會陳炳生一電聲明對于援助貴會海員罷工中費用自應亟力籌措其原文如下(上略)接讀來書敬悉上海海員要求提出加薪實行罷工請籌帮助等語敝會當盡力之所及一致爲貴支部聲援至廣東香港方面業經疏通妥當請弗介意尙望諸公毅力堅持務達勝利如何情形請隨時示知云云(民)

◉魯新長假滿後到任　新任山東省長王瑚請假一月現已屆滿據聞王氏曾王由天津赴保洛謁見曹吳請示辦法洛吳促其即日到任且允爲其調解王氏奉命後業於十九日夜十時由保來京俟謁黃陂後即往濟南履新云　(大)

◉參陸處之四會議　參陸處於前日(十九)曾開聯席會議其所議議案約有四種(一)贛省援軍今既克復大庾信豐即應定期將贛南已失各處收復(二)粵省孫陳戰事已告終止軍事善後亟待收束該省歷年被兵恐無此力量應由中央酌量協助以資維持(三)東三省雖云自治其檢閱防軍直奉迭有爭執應由政府定出規章以免發生變故(四)鄂軍援川宜將宗旨書定早日宣布以祛各界疑慮云　(民)

◉黃陂托王廼斌疏通張作霖　王廼斌之太夫人定於夏歷七月初六日在津出喪黎黃陂已備有祭禮即派徐邦傑爲代表屆時往津弔祭並聞黃陂以關於奉方一切事件皆未充分解決王廼斌與張作霖感情尙厚故有托其代爲疏通之意云　(平)

新到　純淨　美又到

育亨賓治陽萎有特效爲醫藥界所公認自歐戰發生後育亨賓貨不多目下各國乘此時機竟參雜燐酸性辛燥興陽之品冒充此育亨賓但與病無益反與衛生有害本公司有鑒於斯特由美國著名製藥局運到純淨育亨賓錠專治陽萎不舉舉而不堅堅而不久難卽滿足之愛情者服此藥功效極速五分鐘內卽顯效驗故凡身體強壯無病及白晝間萬不可妄服否則恐因興奮有不雅之現象耳夜間臨眠時方可服用也每瓶定價大洋五元每打五十元又新到[illegible]壯陽片主治各症[illegible]

◉京綏鐵路管理局第一屆國會議員來京乘車免費展期廣告

啓者現奉交通部電開查國會議員來京乘車凡在八月一日以前到站者均應一律塡給免票已於六日[illegible]電飭遵在案茲准參衆兩議院函開上海褚輔成電以滬上同人尚有二十餘人須月初動身港有二十餘人或在途或候船滇有七人電告已抵海防兩院約有十分之四未到望商交通部飭路將免票截止日期展緩一月等語[illegible]所有國會議員來京乘車免票辦法應展期一月[illegible]

◉京綏鐵路管理局廣告料字第七號

本路南口材料廠積存有廢舊熟鐵二百餘噸呈奉交通部批准標售如有願買者希前往南口材料廠看明成色估價每噸價值註明承買此項廢鐵噸數及取貨地點並繳押欵運清各期限商號地址經理保證等人姓名均須一一書明蓋具該商號及保證人圖章用信封封固寫明料字第七號廢鐵標函掛號郵寄本局以憑選擇高價暨繳欵迅速者給予承買限於九月一日截止過期無效特此廣告

同胞　秘製　[illegible]

夫鴉片嗎啡之流毒我國受其害者不下數千萬人同胞欲脫苦海恨無良善之方誠爲終身之憾本醫士有鑒於此苦心研究栽秘製此藥業蒙　醫廳化驗註冊確無毒質[illegible]烟癮嗎啡針毒服藥不吐不瀉一如平日不受痛苦[illegible]一料約有兩星期完全斷根永不再犯[illegible]而且能四時可戒於不覺之間[illegible]非與他家自誇良劑者可比[illegible]由我同胞其三思之幸勿觀望自誤[illegible]

第威德補腎丸

清尿消毒

康健或是有病底人血液內全含着一種毒質名叫尿強酸是軀體各部和消化器內排洩出來的廢物康健底人腎部有提淨血液內毒質底能力所以康健人所洩尿內尿強酸含容最多尿強酸的結晶體形像好比碎玻璃一般又堅硬又尖銳儲積在肌肉和骨節中間同神經腦髓相接觸就發出劇烈的刺痛是最難受最困苦的症候幾千萬的康健人因爲患着這病症好比住在活地獄一般這樣刺痛是危險的表證如經着這種痛苦仍然放任不去理治必定化成極凶險的腎病或膀胱病根本解決須將這腎部補養成功一個強壯有力吸取這毒質的機關第威德補腎丸是唯一補腎聖藥能消毒清尿我們常患骨痛背痛腰痛脚瘋腎炎風濕頭眩血毒臀痛肌疼便濁虛弱精神恍惚夜不成寐膀胱失司膀胱有石和婦女的各種痛苦又小兒的尿床這些全是因爲尿強酸晶存積在肌肉的緣故倘若腎部軟弱這毒質總是存儲在裏面第威德補腎丸能使腎部恢復他天然應有的康健更能消毒清尿所以根本的消毒補腎惟有服第威德補腎丸

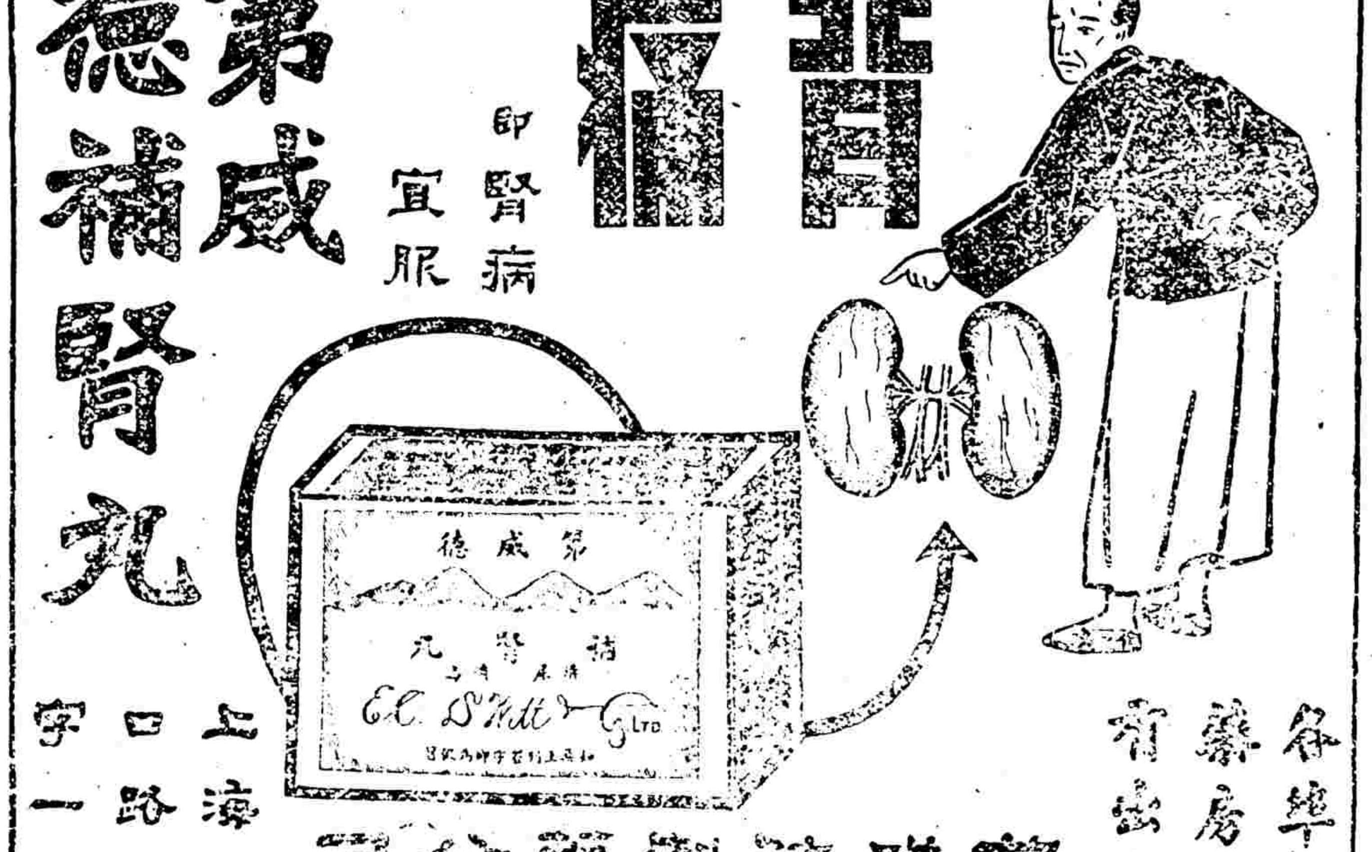

將此贈券裁下另紙塡明姓名地址附郵票三分寄上海漢口路A一號本公司當將第威德補腎丸樣品一瓶立刻寄奉

第威德補腎丸　(贈)(券)　北京日報四　無券無效

上海漢口路A字一號　第威德製藥公司

價目　大瓶每六瓶洋八元　小瓶每六瓶洋十五元

大瓶裝藥一百粒

小瓶裝藥四十粒

購大瓶較爲便宜

[illegible]國良藥[illegible]
▲代售處　北京香雲閣內樓上華歐大藥房　山東濟南普利門內華歐大藥房　保定府西大街華英大藥房
◉注意　諸君賜顧務請認明漢文錘達思字樣併金色錘十商標庶不致受奸商巧言所愚也　三五一〇

◉京綏鐵路管理局薩拉齊開站售票廣告
啓者本路展修綏包新工段內薩拉齊一段工業已通車茲定於本月十五日開站發售客貨票以便商旅除飭站遵照外特此登報廣告俾衆周知　五九一〇

貨真價實
劉莊減價乃敝號創始迄今十餘載向保誠信無欺今又剔出大批仙緞紗羅等貨仍本不讓人之宗旨定價格外便宜請諸君速來考查方知敝號作法自非他家所能及也今又到新式夏用各種絲棉毛麻織品極多定價一概從廉　開設天津估衣街西口路南
電話樓上五八一號　樓下四七四號
敦慶隆號謹啓　三〇

哲靈海藥
出賣此藥[illegible]六七日[illegible]第二付服法[illegible]後烟卽不想再吸矣[illegible]戒烟後身體軟弱[illegible]二付服法同上功能補氣養血強壯筋骨飲食加增勿食太硬之物以防胃中難以消化服完後繼服第三付服法同上此藥能滌盡毒根日後永無再犯（定價全料大洋十五元）遠方購藥加郵費四角將款滙到原所回件決不致誤　批發處北洋志新醫院　開設天津莊子信利馬車行斜對過榮德里內　電話五千零九十二號

本京瑣聞

▲財政部設法增捐　北京南北菓子市向有牙行各帖財政部對於此帖欲另行籌備以便增輸國課現已定當年捐二千元以二十年更換一次由本年九月起現在各行店籌辦一切云（升）

▲王正廷爲彈劾案宴客　參案善後督辦王正廷兼參議院副議長郭人漳因此事已提出彈劾案王氏聞此甚爲着慌前日遂在東興樓請客十桌結歡于同院羅漢云（世）

▲處信之議員資格問題　昨日參議院常會某議員動議謂處信現已就職農商總長應照院法第十九條令其自請辭職當時又有主張處信現充國務員其資格有疑義應付審查者而陳瀛洲則主張處信既通告就農長職其議員資格當然消滅卒由湯漪主張請議長函催其辭職全場皆贊成湯氏之主張云（陸）

▲三海三次緩放　三海開放一再緩期屢因天雨縣縣無法佈置頃據公推三海管理員趙志澄云准于八月二十五日（星期五）開放售票云（方）

▲九師放餉詳誌　北苑陸軍第九師一部份嘩變後該師師長陸錦於昨二十日發放十年十二月份餉尾十一年一月份兵餉一個月並賞給兵士每名月餅半斤並給各種食品云（飛）

▲衆議院二十三日之議事日程　衆議院現定於二十三日開常會已於昨日通知各議員其議事日程一新到院議員梁俊耀陳時夏謝越石當選證書審查事件二急賑汕頭風災案（議員黃攻素等提出）三保護勞工法案（議員李慶芳等提出）初讀（延前會）四提議恢復縣議會及其他自治機關案（議員張善與等提出）延前會五請政府將華盛頓九國會議關於議決中國事件之各條約及議定書咨送國會同意案（議員劉彥等提出）六互選本院副議長（山）

▲議員聯歡社將出現　參衆兩院之政學益友兩系一部分議員爲聯絡感情起見擬組織一議員聯歡社現正事進行不日即可成立一說某政客爲達政治上某種目的願獨出鉅資聯絡一般國會議員其接洽不限于某系某社其團結之名稱現尚在擬議中總之日內嶄新之議員團體出現則斷然之事實也（神）

▲憲法審議會今日開會　憲法審議會今日（二十二）下午二時開會其議事日程及通啓披露如下（一）憲法會議議事日程憲法會議議事日程第九十七號八月二十二日（星期二）下午二時開議（一）中華民國憲法案（審議地方制度一章）（二）憲法會議通啓啓者八月二十二日（星期二）下午二時開審議會審議會地方制度一章繼續討論（省與中央之關係）（縣制度之如何規定）屆時務希準臨至爲盼禱順頌議祺憲法會議啓　八月廿一日（神）

專件

又一議員之選舉衆院副議長意見書（依）

衆議院副議長選舉問題各派競爭甚烈迄未解決有議員余棨昌特提出意見勸告衆院同人其文如下日昨不佞提出三大要點作書與我同人欲防杜黨爭之復起深懼黨見之漸萌甫停筆墨而副議長之舉出現連日陰雨柬召紛至不佞遍詣場合默察情況所謂某某系某某派擁護某某係某派反對乃靈活推測之言幸皆非其實也不佞笨拙喜念舊事民二陳公國祥之舉不勞而成不佞與陳同爲前清官僚深知其循循不苟且曾經驗辦學然長言壇決非所長故決不舉一期常會之第二次爲陳主席便使議會留一鄉墨盒汚史啟陳不稱職有以致之前事不忘後事之師倘乞同人緊注及此於陳尚可擁戴數年今日副席料知必易解決也不佞素重公開何況意見書之言後何稍容吞吐諸君輔成呼聲最早有謂粵會現成之局何必紛更言誠是矣但思緒之堪推猶不只此對於言職勤奮最著野家維新綠紱亦甘不佞敢爲標出也張君伯烈呼聲亦較早有謂口音較諸清暸言亦是矣但思張之堪推亦不只此奔走革新愛鄉尤著每發正論頗形烈烈吹求汚點幸未易得不佞亦敢爲標出也然於事勢斷不能兩舉之遂易流入兩皆置之不故不佞鰓鰓過慮有二非牽於感情則不出席者多一慮也一方優勝彼屈伏者意終難平影響於會之進行通體二慮也然則將奈何曰凡事之眞公開必於意見取合出於普通議會政見須於會外有黨黨之能益政治者亦無非融散碎之心理歸一致之趨向若不容人人可提出而黨魁之朕志先定以求黨員服從此是狃帝代腦筋而飾託共和者所以中華民國之所謂黨不佞常敢大言直至於今無一政黨今日黨說似可暫時已矣對於此舉何好合全院同人爲一大黨辦法可於院法及規則之外暫擬一假定推選之式不於會場行之似亦於規則及院法不嫌增出矣由同此主張者以私誼請議長担任指一二職員典守此事同人迴避本省及區可各舉一人（依法投票自不可迴避且不記名此乃法外假定姑避本省區實多益處）推者必須自寫出姓名及自已省區交存一處彙齊檢算被選較多之三四人提出以爲各人心中之候補者舉而不就亦容有此人且妨推者對於最前之一人另窺隱微決不肯舉又不便宜揭故提候補不能拘於一人也如此行之則人人同一權勢不疑誰被誰壓表見擬議者誰居多數亦較實在則本空洞而意在玉成者亦不致誤於所開如此萬一仍不肯表現則是放棄自負議職區區此心並非遺誤於現方組合者正欲其選來是出於公開共謀則居長席以後庶於各方皆無痕跡此不佞對於舉副議長之意見尤重視之所謂爲選奇錢也好在本院規則決選只重比較多數此事出現原極不難倘仍屬諸君獲成不佞更妄冀參院將來議長亦有一屬於林君森蓋仍用六年份子原無可如何護法艱辛吾粵之未到粵者應所輕忘在已到粵護法者原不可以此矜誇凌人在北方者則應尊重護法之尤苦張君伯烈聞亦曾往護法者若僅以口音清暸一格求才則衆院爲不佞所知其清暸者似王敬芳牟琳李國珍李增吳葆慈劉豐訓尚鎮圭王謝家駱繼漢吳榮萃汪彭年張國淦陶葆晉王源瀚易宗夔克希克圖郭人漳劉崇佑劉恩格彭漢遺孫鍾馬驤李載賡陳士髦徐傅霖谷芝瑞彭允彜唐寶鍔等雖不至於更僕難數實覺甲乙難定且未經多發言者之內未可抹煞焉知不有如齊廷大鳥三年不鳴鳴則驚人者故以口音爲選議長之標榜直不成問題也狂直之言同人肯垂察否

車站紀事

▲東車站出京
霆威將軍鮑貴卿
前財政部總長李士偉
陸軍少將袁英
前京師稅務監督劉鶴慶

▲東車站來京
漢口造紙廠廠長沈國鈞
陸軍少將錢錫霖

▲西車站出京
陸軍少將魏聯坻
陝西督軍署諮議任同堂
直隸督軍署副官劉馥桂

▲西車站來京
中國銀行行長常耀奎

各園戲目

▲中華民國八月二十一日

廣和樓（六月三十日白天）

邱富堂　取金陵
殷連瑞　洪門寺
駱連翔　通天犀
劉富溪　馬安山
孫盛甫　回荊州
譚富英　四進士

三慶園（六月三十日白戲）

小桂花　小放牛
王斌芬　臥虎關
俞步蘭　送酒
楊保森　烏盆計
黃智斌　獻地圖
俞華庭　青石山

廣德樓（六月三十日白天）

文菊芳　六月雪
小桂仙　碰碑
金少仙　紅梅閣
盧月霞　白水灘
寶鑑仙　探親
杜雲紅　算糧

強身壯體保腎補精
羅威士健壯丸
夫欲求身體健壯多嗣多壽者必須保腎補精爲第一要義腎乃人身之基礎全體之根源
凡腎經虛弱後天失調或婚娶太早色慾過度思慮耗精心腎不交用腦過度無故洩精以上種種原因若無保腎補精妙品培養非但終無強壯之日勢必發生下列各症頭目昏花四肢無力行動心跳氣喘腰膝疼痛骨寒淋濁夜夢遺精無夢卽遺夜多小便尿後反滴陽萎不舉精寒精清難於種子
強壯精水必定足　身體亦必健康　此理人之易明也凡患
甚致有絕嗣之患　卽強行房事亦必妨害健康
本醫有鑒於斯茲將屢經考驗保腎補精強身壯體最有奇效之補品配製健壯丸凡患腎經虧損精水虛寒各症服之立見奇效
功能腎壯　精濃　身強　體健
枯腸生秭返老還童毓麟可待百病消除眞乃保腎補精之靈丹欲求多嗣多壽者請卽購服效驗非常也
▲主治服法另有中文英文詳細仿單　價目每瓶洋一元每打洋十元正　外埠函購原局寄奉購藥一瓶至一打除藥定價外加寄費二角
總經理處北京前門大街鮮魚口外迤南路東中華大藥房
詳認羅威士健壯丸庶不致悞

城南遊藝場
崇雅社坤班戲目
（日戲）○○○○　琴雪芳　玉堂春　蘇蘭舫
（日戲）哭祖廟　馬蹄金　小過年　李伯濤　方震濤　宋鳳雲
（夜戲）斷機　七星廟　二進宮　郭瑞卿　于紫仙　方震濤
（夜戲）要黨同惡報　琴雪芳　宋鳳雲　李伯濤　祭塔　蘇蘭舫

明德社新劇目　（日）（夜）　破鏡重圓　前部　九本　十二　三本　珍珠塔
維要場　男角　女角　徐狗子　邵雅軒
祥利堂坤書場　良小樓
電影場（天露）　每日准演

◉中國銀行廣告
本行爲中華民國中央銀行成立於民國元年法定資本金六千萬元已收資本一千二百二十七萬九千八百元公積金四百九十四萬二千六百餘元有代理金庫發行鈔票經募公債經收關稅鹽稅等款之特權自開辦以來得蒙社會信任營業日見擴充設總行於北京各省設有分支行辦理匯兌買賣生金銀專營往來定期存款抵押放款貼現期票代收款項以及銀行所有一切業務無不克己手續敏捷收取匯兌等費格外公道茲將總分支行地點開列於下
總行　北京
分行　京兆　直隸　天津　保定　宣化　唐山　大名　邢台　石家莊
東三省　奉天　長春　吉林　黑龍江　營口　遼源　洮南　哈爾濱　黑河　鐵嶺　開源　綏化　海倫　公主嶺　延吉　呼蘭　安達　臨江　通化
湖北　漢口　武昌　宜昌　沙市
湖南　長沙
江蘇　上海　南京　下關　蘇州　揚州　鎮江　無錫　徐州　南通　清江浦　常熟　板浦
山東　濟南　青島　烟台　濟寧　周村　臨清　滕縣
山西　太原　運城　新絳　大同
河南　開封　周口　許州
廣東　廣州　汕頭　香港
福建　福州　廈門　泉州　涵江　三都
浙江　杭州　紹興　寧波　蘭谿　餘姚　海門　嘉興　湖州　溫州
江西　南昌　九江　贛州　景德鎮
安徽　安慶　蕪湖　蚌埠　六安　大通　廬州
四川　成都　重慶　萬縣　自流井　瀘州　五通橋
陝西　西安　漢中
貴州　貴陽　安順
綏遠　歸綏　包頭
察哈爾　張家口　多倫　豐鎮
蒙古　庫倫　恰克圖　烏里雅蘇台

◉京綏鐵路管理局口泉枝綫停售客貨票廣告
啓者本路口泉枝綫第四號橋梁被水衝走不能通車所有該枝綫客貨票一律暫行停售一俟修復再行廣告外特此登報廣告俾衆周知　四九一二

◉賀嗣章謝醫

江爾鶚先生　內外婦兒各科　崇文門大街七十三號　電話東一八八六號
北野正義先生　牙科　東單西總布胡同三十八號　電話東局八百五十號　北京東四三〇九號北野牙醫院
江口佐先生　內外婦兒各科　東單新開路三十五號　電話東局二千八百三十八號　江口醫院
山田靜子先生　產科　西城東栓馬樁　山田產科院　電話東四〇五〇號　西四八十六號
四先生學有專長經驗宏富不獨舍下時邀診視慶荷盛情凡戚友間寒士居多均蒙厚意懸壺不受診費特登本報以表謝忱

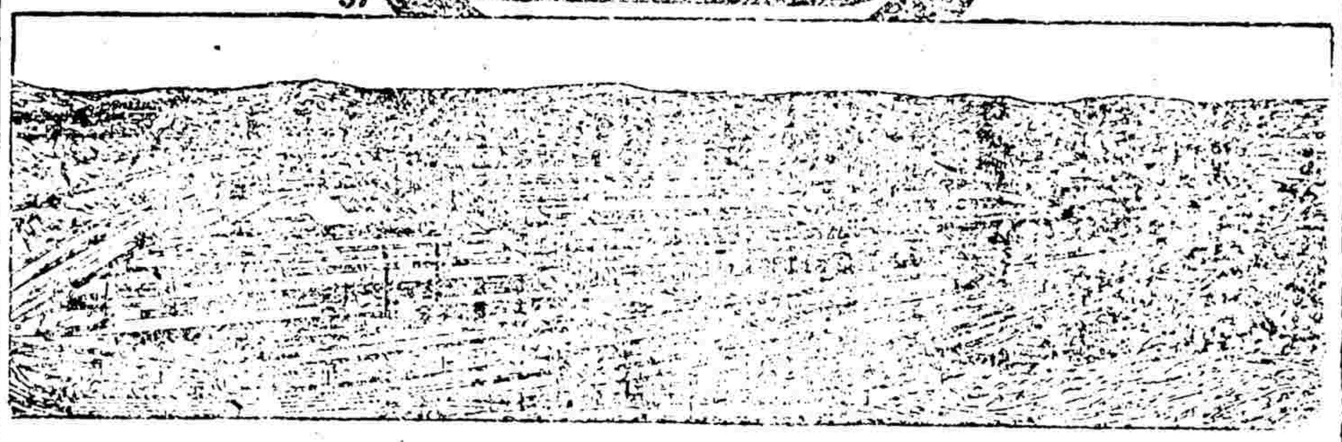

美電洋行
現貨甚多
本行之美電牌電器在上海現貨甚多小如捲髮器大至發電機所有電器無一不備貨價照美金計算如在上海棧房交貨如欲樣本請向本行經理處或總行函索當即寄奉
上海外灘一號　美電洋行啓
上海　漢口　香港　電掛號 Wemcoexpo
Westinghouse

京綏鐵路管理局振運減價辦法廣告
啓者現奉交通部第一六一六號訓令開查上年十二月間本部所定東南各省水災振運減免車費暫行辦法期限截至本年六月底屆滿各處振務將次告竣旣經本部提出國務會議議決依限截止所有本年七月一日以後發生各項振務均懸一律仍照上年八月間所定國有鐵路運送振品糴糧減價條例辦理本部振災委員會幷於六月三十日撤消除分行通告外合將通告抄發仰卽通飭各站遵照內登各報公告俾衆周知此令附件等因奉此除飭站遵照並另印布告張貼各站幷合行登報廣告俾衆週知此佈　一五二一

實用的人壽保險（三）
人壽保險最要之目的爲保護家庭故本公司竭力設法務使保戶能保守其保險志願爲責任凡保戶繳過二年保費後如遇經濟困難未能續付時可向本公司聲請借款續繳第三年保費保戶只須繳納微息而仍不失保單上所載保額之全數是本公司對於保戶之力求通融種種優待於此可見一斑矣
●如有詳章函索卽寄
美商友邦人壽保險公司謹啓
總公司　上海、南京路十五號
分公司　北京　哈德門大街一四四號　漢口　洞庭路一號　廣東　沙面域多利洋房
中國各大城鎮均設有分公司或經理處
(21)　Asia Life Insurance Company

諧談

中元節盂蘭會之預備 (樓隱)

往年中元佳節必開盂蘭大會招致天下游鬼亡魂咸歸皈依乃駒光如隙今歲之中元佳節又臨邇矣爰就一年來經過之慘事所演一般新進之游鬼亡魂泚筆記之以爲今歲之舉辦盂蘭大會者作預備焉　五省荒旱餓殍載道雖有少數之賑濟焉能哺多數之嗷鴻乎爰將販運出洋之米蛀蟲招集一處令無數餓死鬼吮其膏血以補不足此販運出洋之剔蹬鬼爲該會所急宜招致者也　黃河決口洪水爲災四縣人民沈歿於洪濤巨浪中者又不可以數計爰將借款回扣得油水最多之愛錢鬼盡數招集令無數淹死鬼各自分肉一臠一飽噬吻此愛錢鬼之急宜招致者也　某省屢次兵變殘殺商民不下數萬縱兵殃民未有甚於此者國家既無法律不得不賴自身以報復之爰將該省之屈死鬼全數招集將此禍國殃民之惡鬼食其肉而寢其皮庶幾怨冤相報少得其平此殃民惡鬼又爲該會之急宜招致者也　神州大陸之精華已爲外洋吸收殆盡而偏有無數凶鬼攫奪地盤此亦云爲民彼亦云爲民究竟遷徙流離民不聊生者厥有數省而潰退之餘人民之遭其殘害者更不知凡幾爰將全國爭權攫利之無數凶鬼招致一處盡歸皈依庶幾小民少偷旦夕之安此凶鬼又爲該會之急宜招致者也　此外如養尊處優之油滑鬼誤國殃民之窩囊鬼蝙蝠化身之兩面鬼知難而退之機靈鬼以及詐騙金錢之赤髮鬼均無不在招致之列記者今病小愈不能備記僅此數端以供盂蘭大會人員之採擇焉

小說

薄命鴛鴦(續) (華道人)

韞玉求婚之書發後心反大悔以爲彼姝得吾信後果作若何感想或不幸見拒則後此何以爲情恐腼面之緣亦將中阻姑徐徐表示吾衷而已何必鹵莽從事繼思慧心人如月愛者必不至於此是用鹿鹿胸頭忐忑不安安得身輕如燕飛人重闥而一窺之哉天下之最快樂者莫如郢差其手中執有千萬之情而彼不自覺其樂反慽彼蒼胡賦吾以辛苦之命終年僕僕爲他人傳遞消息蓋好消息歎惡消息歎初不干彼之事顧其所至輒受歡迎韞玉尤盼之矣逾日得月愛復函急折視之則錦箋標楮好消息也讀其書曰　韞哥愛鑒玉函頒悉辱賜鐨石金戒拜謝高誼來函懇摯之忱溢於言表人非木石誰能無情承以蒲柳之姿妄擬鸞兇之質般般惠我感慚良多竊以情之異紛首貴專真當此社交尚未公開自由已成時髦若非鄭重處事誰不陷末兕終貽一時之悲爲百世所笑遂令一般文丐引爲說部之資傳布天下是皆情之罪抑情之累也茲先附呈約指一上鐫妹字以妹之名附君之指其意若何須知贈物當贈心見物如見妹海枯石爛日鑠月銷假心尙有君在世界末日吾情仍如初茁之芽情終無變也月愛敬復　韞玉得月愛允婚後心爲之醉喜不成寐韞玉此時之快樂實無比倫以爲可成有情之眷屬可完注定之姻緣而孰知不如意事常至八九落花無意忘流月老之絲情海回波難煉媧皇之石夫豈韞玉所料及哉　嗟夫媧原有恨難補離恨之天禹尙無情未合相離之水月愛之與韞玉訂婚也阮夫人初不之知然其心目中之快婿則固非韞玉莫屬也不料潄石奉上峰命來浙公幹順道省家骨肉團圓融融洩洩而孰知禍機即此而發耶潄石顧月愛謂阮夫人曰阿愛長矣左女比兒更負驚鴻之貌駱丞無墦頗思奠雁之人余同僚吳君有子年方弱冠才邈通宿高柔室內尙少賢媛知余有女特來說合余已許之矣以余兩人之斑斑白髮他日半子有靠亦不患乎伯道無兒矣　嗟嗟驗榴裙之淚點不是胭脂亂蓮髮之釵痕豈無膏沐月愛病矣月愛之病其來也實爲二老所不解急爲之尋醫覓藥而孰知傷心人固別有懷抱耶況華陀肘後本無療恨之方扁鵲籠中絕外忘憂之草情天不老非藥石所能回綺思無端詎參苓所能治哉月愛致病之由閱者當能默而喻之蓋月愛自聞其父之言譬若沸湯猛灌肝腸又如並剪寸磔心脾猶冀其母起而反對也潄石性頑固阮夫人備言往事歷訴苦衷潄石聞之大怒曰天下甯有是理父母之命媒妁之言先聖遺訓垂之千古且男女爲禮之大防咄咄賤婢是誰教汝者乃敢妄爲若是吾目未瞑不忍見禽獸之橫行且彼狂童寡廉鮮恥情書褸褸卑鄙齷齪汝爲母者不思防閑反爲賤婢說項衆口鑠金其謂我何卓氏家風爲若母女掃地矣阮夫人遭此橫逆口訥莫能言然而月愛含怨難伸衔恐愈甚病入膏肓態失憔悴矣　(未完)

交通部直轄京奉鐵路管理局

爲通告事本月四日奉交通部電以國會議員來京乘車八月一日以前到站者均一律塡給免票在案茲准參衆兩院函以在滬在港之第一屆國會議員約有十分之四尙未到京請將免票截止日期展緩一月等語所有國會議員來京乘車免票辦法應准展期一月除分電外仰即遵照並登報公告等因除飭由車務處通飭各站遵展限并令原派各站招待員繼續招待外特此通告

璞生氏 第一保腎丸

此丸專治勞心過度精神疲乏氣血衰弱腰腿疼痛腦力不足四肢無力下部虛寒夜夢遺精腎虧精枯陽萎不舉久無子嗣飯後發呆飲食無味以上主治各症速效無比眞乃健體保腎多壽之聖藥也價目大瓶二元四毛小瓶一元二毛經售處天津鍋店街老太和大胡同華洋藥房張家口怡安街中華藥房保定西街華英藥房山西太原三晉藥房北京觀音寺賓宴華樓門首

北洋大藥房 電話南局二五四二

中華照像館

本館爲擴充營業起見現聘著名技師照法精美佈景奇異備有男女客廳每份三張尚按原訂價目照碼八扣請惠顧諸公速臨可也

兜安氏秘製保腎丸

Backache is an important symptom of Kidney Disease

背痛爲腎弱之預兆

內腎爲司血之器血之入內腎猶川之流須臾莫停而內腎之滌濁升清亦靡有已時其關係身體之康甯至爲重要故內腎健則身健內腎弱則血污而身弱矣背痛腰痛即是內腎虧弱之初步亦即內腎求援之警告也乃恒人視爲尋常之症往往置之不藥以致風濕水腫臀筋痛腦系痛大脚風膀胱炎石淋沙淋小便停住頭暈眼花脚踝腫相繼而生衰敗之象至是畢露矣盍試此丸各埠大藥房均有出售每瓶洋一元四角每打洋十四元

圖中寓腰痛俯仰不舒之意

崇達 腎部 換健膏

此膏係專門治腎部適治之納拉草精仿照中法製煉成膏攻丸極速半小時內立顯效驗專治男子下元精冷腎經薄弱各症並治婦女經血不調赤白帶下子宮寒冷行經腹痛等症一貼即愈欲求嗣續夫婦各貼一

京綏鐵路管理局廣告料字第六號

本路南口材料廠積存有空木油桶六百個呈奉交通部批准標售如有願買者希前赴南口材料廠看明成色估開每個價值註明承買此項木桶個數並繳押款運滑各期限商號地址經理及保證等人姓名均須一一書明蓋具該商號及保證人圖章用信封封固寄本局以憑選擇高價暨繳款迅速者於六月十五日截止過期無效特此廣告

京漢鐵路管理局招商投標承辦枕木廣告

第九十三號　啓者本局現須定購枕木業經呈奉交通部核准登報招商投標承辦茲將辦法開列於後有願承辦者可到本局材料處繳納投標押款領取規章標單標封依式投標本局有權選擇木質價格均能合宜者與之商定合同特此廣告　計開　(一)定購數目二十萬根(二)道木形式　尺

沙行醫

爲廣州電醫生電醫之鼻祖是寰球自製電帶

人能屏除藥石專佩沙行電帶則病無有不痊

少年中國學會出版 古動物學

中華書局印行　一冊定價八角

古動物學和許多自然科學社會科學都有極密切的關係，這本書係法國補勒教授(M. Boule)著，周太玄譯，爲治古動物學的門徑書。全書計分五部，第五部說明動物世界依進化律次第演變的事實，附精圖二百三十幅，說述有史以前人類的工藝，美術，風俗，形貌，更饒趣味。

四版 達爾文物種原始　馬君武譯　一元八角

四版 赫克爾一元哲學　馬君武譯　一元二角

(壬81)

全國小學校鑒

國民學校 改課國語 應該用／高等小學 言文互用 應該用

教育部審定 新教育教科書

新教育教科書是全國教科書中最新出版的，特色有四：㈠國民學校國語讀本，是先教注音字母的；國語課本是教語體文而不先教注音字母的。(課本極不注音教案無論生熟字完全注音以便教員)㈡國民學校修身算術等，完全用國語。㈢高等小學讀本：第一年語二文一，第二年語文各半，第三年語一文二。其餘各科第一年用語體，二三年用文體，既與國民學校聯絡，與中學校銜接，且便社會應用。㈣內容完善，程度適合，而字體之大小，圖畫之繁簡，尤合兒童身心發達之順序。

㊀國民學校用

修身	八冊	每冊六分
國語讀本	八冊	每冊一角
國音課本	一冊	八分
算術	八冊	每冊八分

㊁高等小學用

修身	六冊	每冊八分
國文	六冊	每冊一角
算術	六冊	每冊一角
歷史	六冊	每冊八分
地理	六冊	每冊八分
理科	六冊	每冊八分
英語	三冊	每冊三角

以上各書七折實售

國民學校 加白話文 應該用／高等小學 仍授文體 應該用

教育部審定 新式教科書

新式教科書，是文體教科書全國最後出版的，特色有三：㈠國民學校文教科書，每冊附有白話教材，「將來改用國語可爲先導」實為過渡時代最適用之書。㈡書經范源廉 沈恩孚 沈頤 李步青 吳研因 陸費逵 戴克敦 諸先生，詳審編校，數年方成。內容精美，與倉卒出版者有天淵之別。㈢字體圖畫，無一苟且；各科完備，教授書尤詳；極合教學之用。

㊀國民學校用

修身	八冊	每冊六分
國文	八冊	每冊一角
新式生字圖音表	一冊	一角
算術	八冊	每冊八分

㊁高等小學用

修身	六冊	每冊六分
國文	六冊	每冊一角
算術	六冊	每冊八分
歷史	六冊	每冊八分
地理	六冊	每冊八分
理科	四冊	每冊八分
農業	四冊	每冊一角
商業	四冊	每冊四角
英文	三冊	第一冊二角 第二三冊各四角

以上各書七折實售

中華書局啓 (仿80)